

Kvint d.o.o.

Uporabniška navodila: Trace

Uporabniška navodila: TRACE

KVINT D.O.O.

Uporabniška navodila: Trace

© KVINT d.o.o.
Brilejeva 6
1000 Ljubljana
Slovenija
Telefon: 00386 (0)5 905 23 81 • mail:info@kvint.si

Trace Solutions © je registrirana blagovna znamka podjetja Kvint d.o.o.

Kazalo:

1.	Povzetek	1-3
2.	Prijava v program	2-4
3.	Uporabniški vmesnik – osnovni pregled z navigacijo.....	3-7
3.1	Podatki o prijavi.....	3-7
3.2	Moduli Trace Solutions.....	3-7
3.3	Izbira modula.....	3-7
4.	Uporabniški vmesnik - Pogled	4-9
4.1	Navigacija	4-9
4.2	Videz	4-9
4.3	Okna	4-9
4.4	Menu za navigacijo.....	4-9
5.	Uporabniški vmesnik – Orodja	5-9
5.1	Urejanje modela	5-9
5.2	Izbira jezika in področne nastavitve	5-9
5.3	Omogoči urejanje v preglednici	5-10
5.4	Zamenjava podatkovnega vira	5-11
6.	Delo s preglednicami	6-12
6.1	Možnosti iskanja.....	6-12
6.1.1	Iskanje po celotnem besedilu	6-12
6.1.2	Iskanje po večih stolpcih.....	6-13
6.1.3	Iskanje po enem stolpcu	6-14
6.1.4	Okno za iskanje	6-16
6.1.5	Filtriranje po vrednosti celice	6-18
6.1.6	Iskanje v preglednicah na mobilnem terminalu	6-19
6.2	Urejevanje vrstnega red stolpcev	6-20
6.3	Napredna uporaba tabelaričnega pregleda	6-20
6.3.1	Operacije z grupami.....	6-22
6.3.2	Prilagajanje stolpcev	6-23
6.3.3	Urejevalnik filtrov	6-25
6.4	Shranjevanje postavitev	6-25
7.	Dodajanje, popravljanje kopiranje in shranjevanje novih dokumentov.....	7-27
7.1	Delo z dokumenti (tabelarični poled) preko uporabniškega vmesnika „Osnovno“	7-27
7.2	Delo z dokumenti – desni klik na miški na eni od celic v tabeli	7-28
7.3	Delo z dokumenti – pregled v obliki obrazca	7-36
7.4	Prilagajanje obrazca po meri	7-38
8.	Uporaba poročil.....	8-40

POGLAVJE

2

1. Povzetek

V tem poglavju pišemo o osnovnih značilnosti dela s Trace, ki je ogrodje programske rešitve Trace Solutions:

- Prijava v Trace
- Razlaga uporabniškega vmesnika
- Sistemske funkcije Trace
- Delo z dokumenti v pregledu in v obliki obrazca
- Uporaba izpisov

Vsi šifranti in tabele vsebujejo polje koda, kamor vnašamo šifre tega podatka v nadrejenem info. sistemu.

Uporabniški vmesniki, ki so prikazani v navodilih so lahko drugačne oblike, vsebine in barve, kot ga uporablja uporabnik, saj je to predmet nastavitvev. Uporabniki si lahko sami nastavijo vmesnik po svojih željah in v okviru možnosti, ki jih omogoča Trace.Solutions.

2. Prijava v program

Na namizju poiščemo ikono:

Z dvojnim klikom zaženemo program:

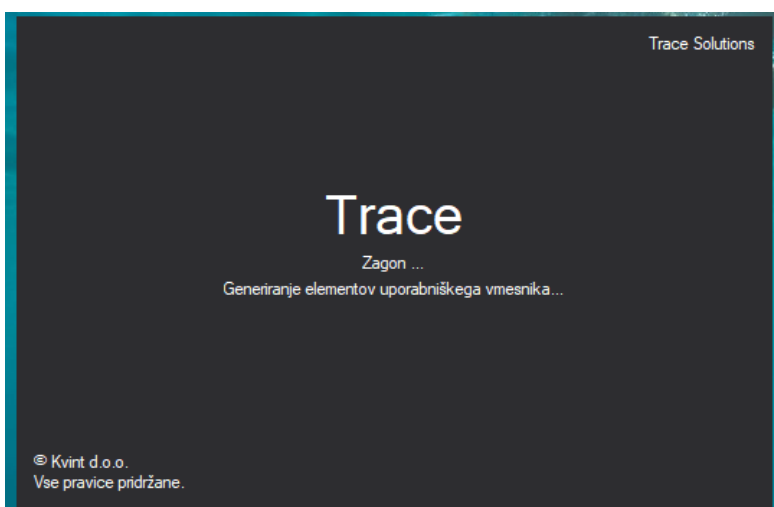

Sledi pogovorno okno za vnos uporabniškega imena, gesla, povezave na podatkovno bazo in izbiro jezikovne različice:

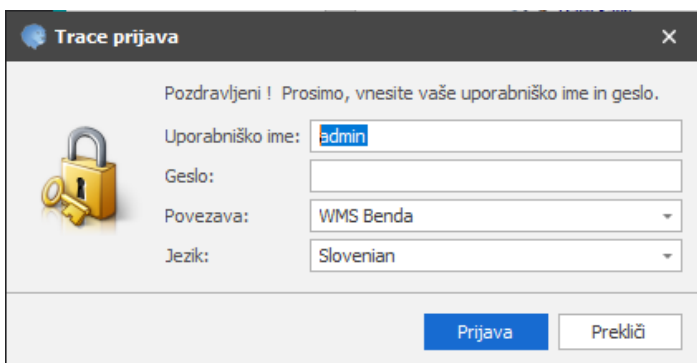
A dialog box titled "Trace prijava" (Trace login). It contains a yellow padlock icon on the left. The text reads: "Pozdravljeni ! Prosimo, vnesite vaše uporabniško ime in geslo." Below this are four input fields: "Uporabniško ime:" with the value "admin", "Geslo:" (empty), "Povezava:" with a dropdown menu showing "WMS Benda", and "Jezik:" with a dropdown menu showing "Slovenian". At the bottom right, there are two buttons: "Prijava" (Login) and "Prekliči" (Cancel).

Vnesemo uporabniško ime, geslo, izberemo podatkovno povezavo in jezik. S potrditvijo na gumb Prijava smo prijavljeni v program v osnovnem pregledu – »Navigacija«.

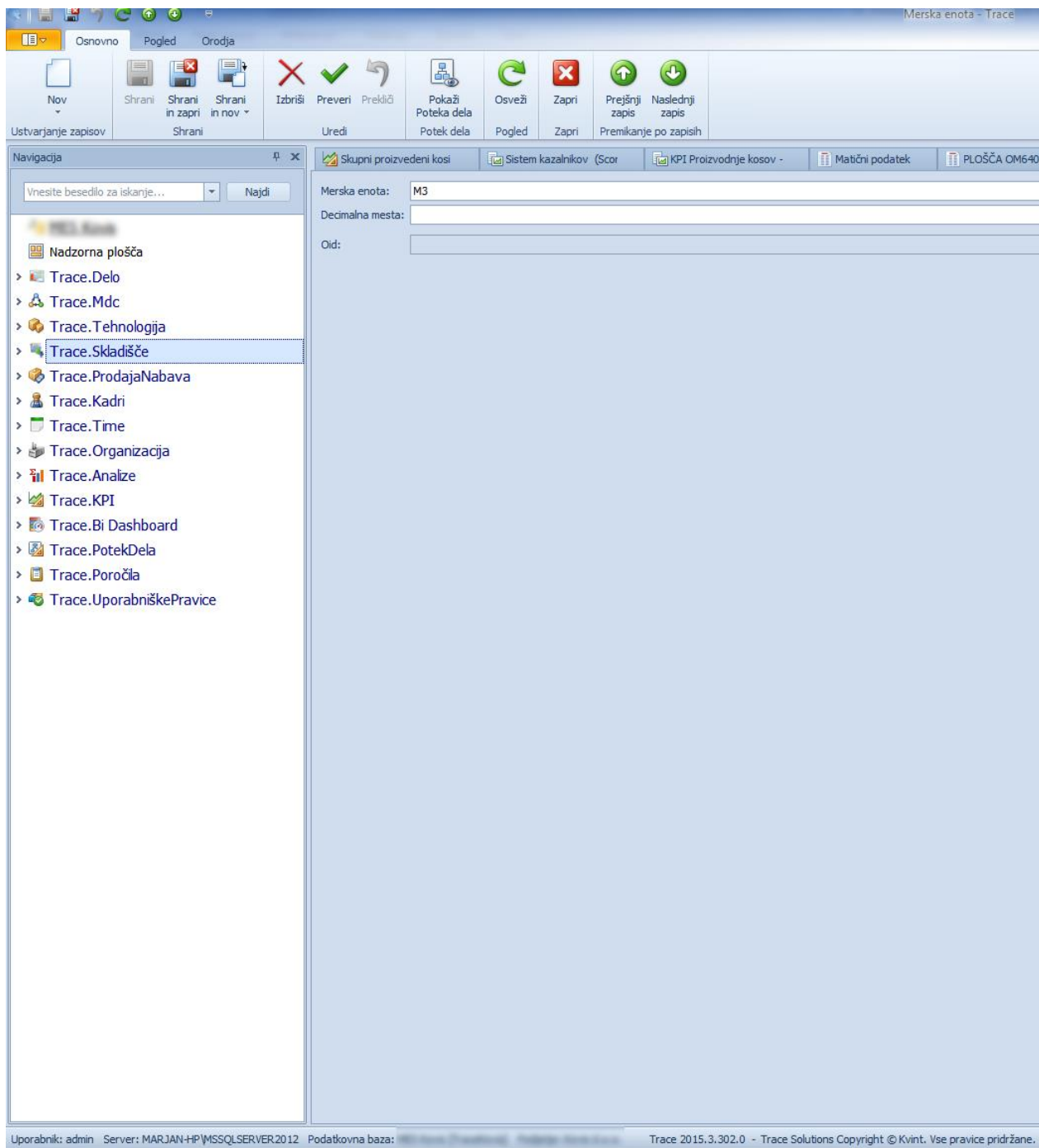

Po meniju lahko iščemo z uporabo iskalnika – vpišemo del naziva naslova v menija, ki ga iščemo in dobimo samo tiste dele menija, ki ustrezajo iskalnim pogojem. Lahko pa se postavimo v meni in začnemo pisati del naziva menija, ki nas zanima in sistem nas bo postavil na prvi zapis, ki ustreza tem pogojem.

Priljubljene:

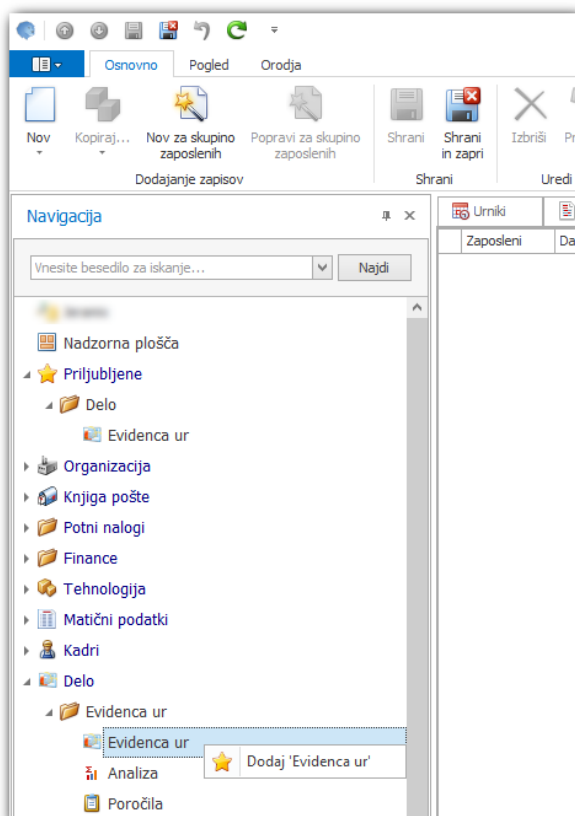

Če želimo funkcijo iz menija dodati v priljubljene, se postavimo v meni izbrane funkcije in z desnim klikom izberemo 'Dodaj v priljubljene'. Po nadzorni plošči v meniju se pojavi meni priljubljene. Iz priljubljenih jih odstranimo z uporabo desnega gumba na miški in možnostjo 'Izbriši'.

3. Uporabniški vmesnik – osnovni pregled z navigacijo

3.1 Podatki o prijavi

Skrajno levo spodaj so prikazane informacije o trenutni prijavi:

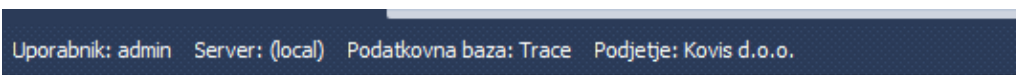

Prikaz informacije na katero bazo – vir (ime iz connection stringa) sem prijavljen, je vidno tudi na prvem mestu v meniju navigacije.

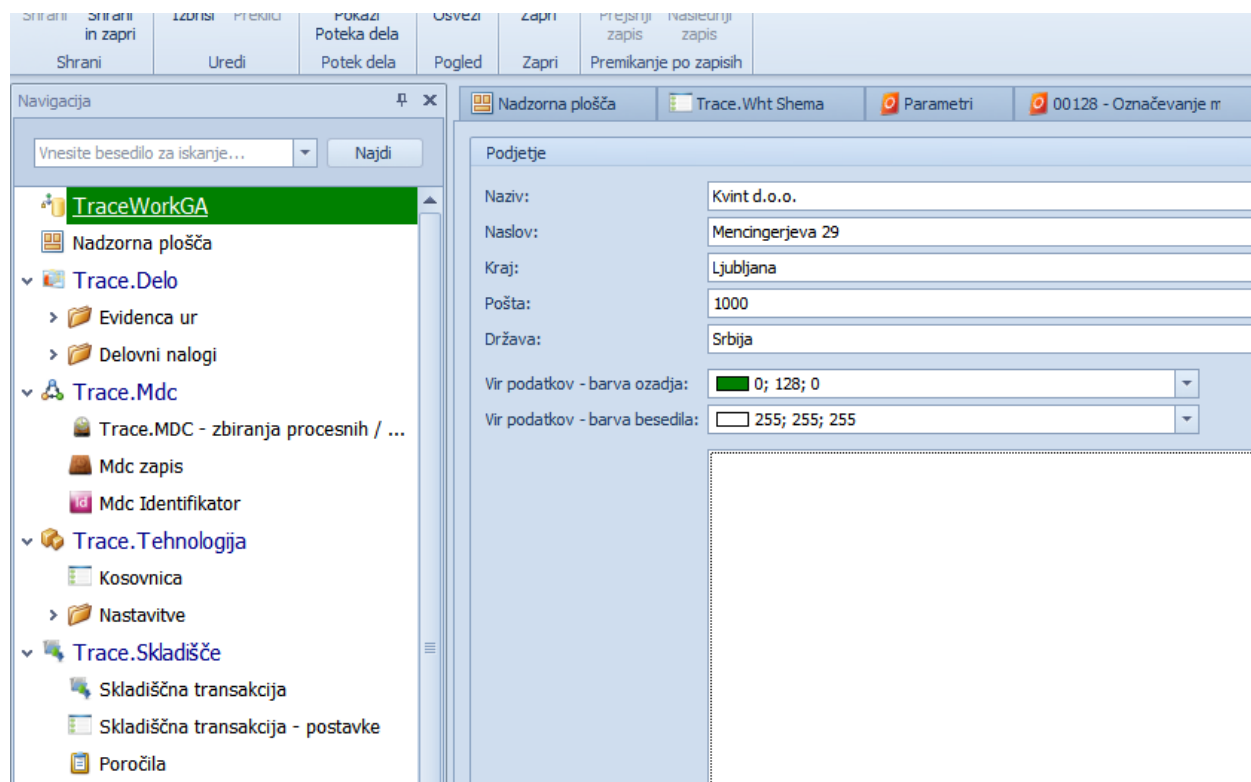

3.2 Moduli Trace Solutions

Razpoložljivi Trace Solutions Moduli so prikazni levo spodaj:

3.3 Izbira modula

Z izbiro posameznega modula se prikažejo dokumenti in funkcionalnosti, ki modulu pripadajo .

Z izbiro posameznega dokumenta - funkcionalnosti, se desno v zavihku, prikažejo podatki v obliki table.

Zap.št.	Status	Št. del.nal.	Postavka	Naziv del.nal.	Tip	Črtna koda
10.159	Lansiran	5637	4	OBROČ LABIRINTNI DB BA189 (BA182)	Skupinski ...	10159
10.158	Odprt	5637	3	POKROV DB BA381 U (višina 62mm)	Skupinski ...	10158
10.157	Lansiran	5637	2	OHİŠJE LEŽAJA DB BA388 U B1680	Skupinski ...	10157
10.156	Lansiran	5637	1	OHİŠJE LEŽAJNO DB BA388 U (Bearing)	Skupinski ...	10156
10.155	Lansiran	5636	0	POKROV DOM R2 N05 30 635-01	Proizvodni	10155
10.154	Lansiran	5635	0	POKROV DOM R1 N05 30 663-01	Proizvodni	10154
10.153	Lansiran	5634	0	POKROV DOM R2 N05 30 635-01	Proizvodni	10153
10.152	Lansiran	5633	0	POKROV DOM R1 N05 30 663-01	Proizvodni	10152
10.151	Lansiran	5632	0	PRIPRAVA ZA REZKANJE MP8367_P2_R	Proizvodni	10151
10.150	Lansiran	5631	0	PRIPRAVA ZA REZKANJE MP8367_P1_R	Proizvodni	10150
10.149	Lansiran	5630	0	NOSILEC ODBOJNIKA 3EER400002-0510	Proizvodni	10149
10.148	Lansiran	5629	0	VENTILATOR BZ	Proizvodni	10148
10.147	Lansiran	5628	0	SKODELICA LEŽAJNA BZ	Proizvodni	10147
10.146	Lansiran	5627	0	POKROV SPREDNJI A2V00002308908 OS	Proizvodni	10146
10.145	Lansiran	5626	0	ROKA LEŽAJA 42AN 071003-1-02	Proizvodni	10145
10.144	Lansiran	5625	0	ROKA VILIC 42AN 071003-1-01	Proizvodni	10144
10.143	Lansiran	5624	0	ČEP OBRAČALNI 26MN 070500-1-03	Proizvodni	10143
10.142	Lansiran	5623	0	POKROV SPREDNJI 40AN 090120-1-01PRO	Proizvodni	10142
10.141	Lansiran	5622	0	POKROV SPREDNJI 26MN 090110-1-03	Proizvodni	10141
10.140	Lansiran	5621	0	ROKA LEŽAJA 42AN 071003-1-02	Proizvodni	10140
10.139	Lansiran	5620	0	ROKA VILIC 42AN 071003-1-01	Proizvodni	10139
10.138	Lansiran	5619	0	ČEP OBRAČALNI 26MN 070500-1-03	Proizvodni	10138
10.137	Lansiran	5618	0	POKROV SPREDNJI 40AN 090120-1-01PRO	Proizvodni	10137
10.136	Lansiran	5617	0	POKROV SPREDNJI 26MN 090110-1-03	Proizvodni	10136
10.135	Lansiran	5616	0	ROKA LEŽAJA 42AN 071003-1-02	Proizvodni	10135
10.134	Lansiran	5615	0	ROKA VILIC 42AN 071003-1-01	Proizvodni	10134
10.133	Lansiran	5614	0	ČEP OBRAČALNI 26MN 070500-1-03	Proizvodni	10133
10.132	Lansiran	5613	0	POKROV SPREDNJI 40AN 090120-1-01PRO	Proizvodni	10132
10.131	Lansiran	5612	0	POKROV SPREDNJI 26MN 090110-1-03	Proizvodni	10131
10.130	Lansiran	5611	0	DISK KZ750/135/51,5 VNG 0 603	Proizvodni	10130
10.129	Lansiran	5610	0	DISK KZ750/135/51,5 VNG 0 603	Proizvodni	10129
10.128	Lansiran	5609	5	SESTAVA DISK OZ590/325/170/150 TSK 0 ...	Skupinski ...	10128
10.127	Lansiran	5609	4	PLOŠČA OZ590/325/170 TSK 0 285-12x15...	Skupinski ...	10127
10.126	Lansiran	5609	3	PESTO ZSK C45E 316/150 Dx G 285-12x14,5	Skupinski ...	10126

4. Uporabniški vmesnik - Pogled

Namen: Hiter dostop do posameznega dokumenta oz. funkcionalnosti, izbira videza, izbira prikaza oken in administracija menija za navigacijo.

4.1 Navigacija

Z navigacijo lahko dostopamo do posameznega dokumenta preko spustnih menijev. Podobno kot preko modulov.

4.2 Videz

S funkcijo videza izbiramo med barvnimi kombinacijami uporabniškega vmesnika.

4.3 Okna

Okna so namenjena urejanju katera okna naj bodo aktivno (vidna).

4.4 Menu za navigacijo

Omogoča izbirati obnašanje okna za Navigacijo: Odločamo se lahko med »Vidno«, »Avtomatsko skrito« in »Skrito«.

5. Uporabniški vmesnik – Orodja

Namenjen je urejanju modela, izbiri jezika in področnih nastavitvev, ter vključitvi funkcije »Omogoči urejanje v preglednici«.

5.1 Urejanje modela

»Urejanje modela« je namenjeno sistemski parameterizaciji in konfiguraciji delovanja celotnega sistema Trace Solutions. Običajnim uporabnikom je ta možnost skrita.

5.2 Izbira jezika in področne nastavitve

Določamo jezik in področne nastavitve.

5.3 Omogoči urejanje v preglednici

Možnost urejanje podatkov v preglednici je koristna takrat, ko želimo kar v preglednici (kot v excell-u) spreminjati podatke. V tem primeru nam ni potrebno posamezni zapis odpreti in mu popraviti neko vrednost v nekem polju. Enostavno v preglednici popravljamo vrednosti. Spremembe shranimo z shrani.

Možnost izberemo pod Orodja -> Omogoči urejanje v preglednici:

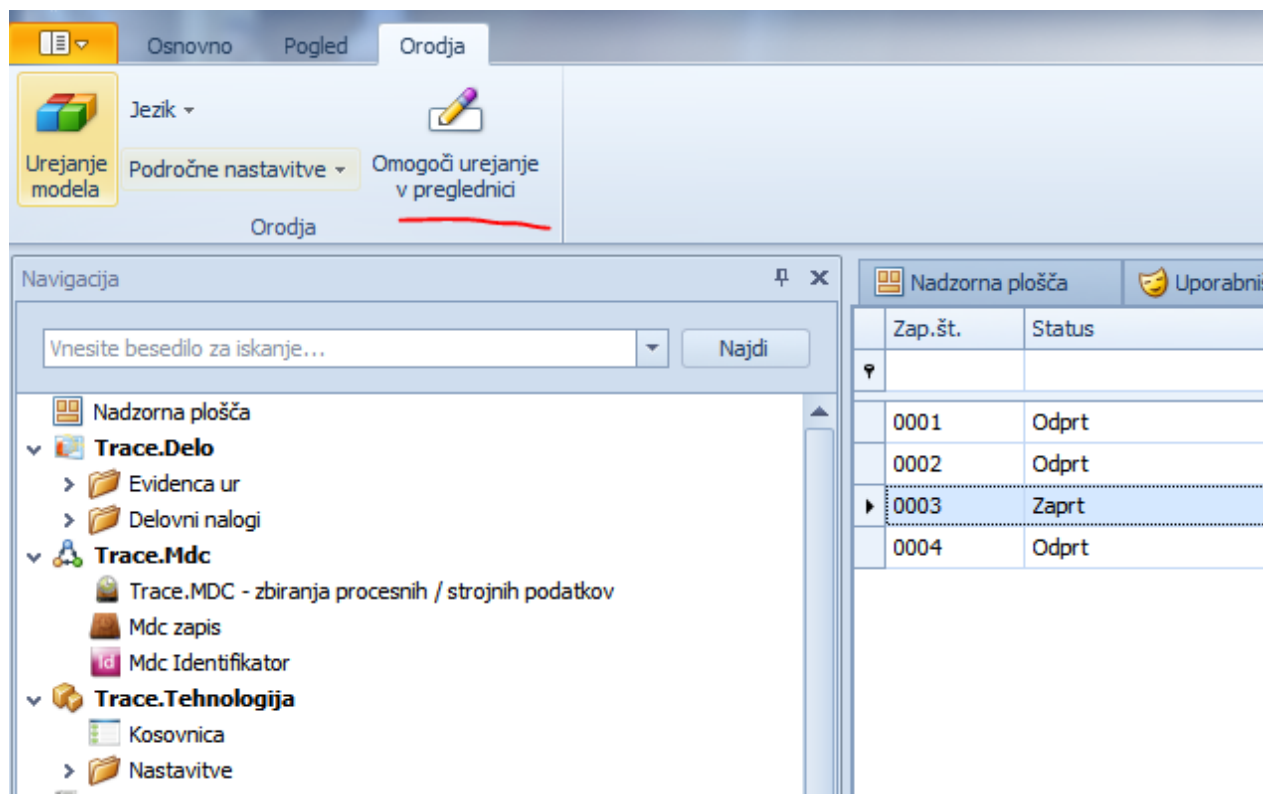

Zap.št.	Status
0001	Odprt
0002	Odprt
0003	Zaprto
0004	Odprt

ali pa na postavkah preko gumba v orodni vrsti za postavke:

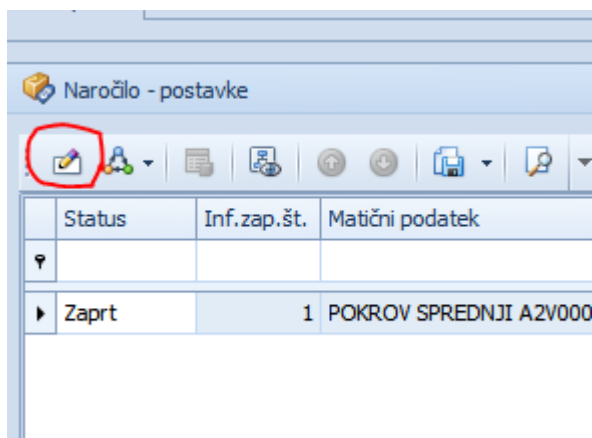

Lahko pa se možnost se omogoči s klikom na gumb ali z bližnjico Ctrl+F2.

Po aktiviranju te možnosti moramo zapreti zavihek – tabelarni pregled in ga ponovno zagnati.

5.4 Zamenjava podatkovnega vira

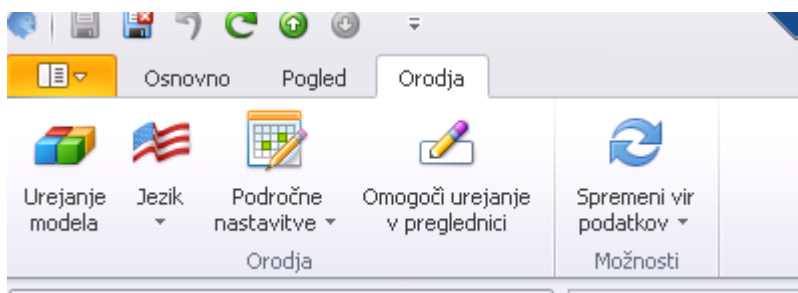

Z klikom na Spremeni podatkovni vir, se prikažejo podatkovni viri do katerih lahko dostopamo. Z izbiro enega senaredi preklop na izbrani vir.

6. Delo s preglednicami

Preglednice prikazujejo zapise posameznih podatkovnih tabel v tabelarni obliki.

Zap.št.	Skladiščni dokument	Datum	Referent	Status	Koda	Opomba
13	Izdajnica na delovni nalog - 180	7.4.2013	ALMONTE ...	Potrjen		
14	Izdajnica na delovni nalog - 180	7.4.2013	ALMONTE ...	Potrjen		
15	Prenos med skladišč/lokacijami/del...	7.4.2013	ALMONTE ...	Potrjen		
16	Prenosnica med skladišč/lokacijami...	9.4.2013	VIZJAK MA...	Potrjen		test
17	Prenosnica med skladišč/lokacijami...	9.4.2013	VIZJAK MA...	Potrjen		test
18	Izdajnica na delovni nalog - 180	10.4.2013	HOTKO TO...	Potrjen		
19	Prejemnica iz delovnega naloga - ...	10.4.2013	LIPEJ SIM...	Potrjen		
20	Izdajnica na delovni nalog - 180	15.4.2013	ALMONTE ...	Potrjen		
21	Prenos med skladišč/lokacijami/del...	15.4.2013	ALMONTE ...	Potrjen		

6.1 Možnosti iskanja

6.1.1 Iskanje po celotnem besedilu

Old	Je aktiven	Je blokiran	Naziv	Šifra	Koda	Varianta mat.podatka	Varianta tehnologije	Enota mere	Enota mere 2	Faktor Em1->Em2	Skladišče
2.923	<input checked="" type="checkbox"/>	<input type="checkbox"/>	KONTAKT 0-0345208-1 (3006465)	3006465	3006465			KOS	Brez		1 Proizvodn

Oid	Je aktiven	Je blokirano	Naziv	Šifra	Koda	Varianta mat.podatka	Varianta tehnologije	Enota mere	Enota mere 2	Faktor Em1->Em2	Skladišče zaloge za izdajo
5.223	<input checked="" type="checkbox"/>	<input type="checkbox"/>	DIODA LED HPWT-MH F1 (3001151)	3001151	3001151			KOS	Brez		1 Proizvodno skladište - ..
5.432	<input checked="" type="checkbox"/>	<input type="checkbox"/>	DIODA LED HPWT-DH F1 (3001231)	3001231	3001231			KOS	Brez		1 Proizvodno skladište - ..
5.377	<input checked="" type="checkbox"/>	<input type="checkbox"/>	DIODA LED HPWT-DL F1 (3001391)	3001391	3001391			KOS	Brez		1 Proizvodno skladište - ..
5.146	<input checked="" type="checkbox"/>	<input type="checkbox"/>	DIODA LED HPWT-RL F1 (3010176)	3010176	3010176			KOS	Brez		1 Proizvodno skladište - ..
5.190	<input checked="" type="checkbox"/>	<input type="checkbox"/>	DIODA LED HPWT-MH02-F1 (3026581)	3026581	3026581			KOS	Brez		1 Proizvodno skladište - ..
5.309	<input checked="" type="checkbox"/>	<input type="checkbox"/>	DIODA LED HPWT-DL02-F11 (3026833)	3026833	3026833			KOS	Brez		1 Proizvodno skladište - ..
5.308	<input checked="" type="checkbox"/>	<input type="checkbox"/>	DIODA LED HPWT-DL02-F12 (3026834)	3026834	3026834			KOS	Brez		1 Proizvodno skladište - ..
5.307	<input checked="" type="checkbox"/>	<input type="checkbox"/>	DIODA LED HPWT-DL02-F13 (3026835)	3026835	3026835			KOS	Brez		1 Proizvodno skladište - ..
5.306	<input checked="" type="checkbox"/>	<input type="checkbox"/>	DIODA LED HPWT-DL02-F14 (3026836)	3026836	3026836			KOS	Brez		1 Proizvodno skladište - ..
5.305	<input checked="" type="checkbox"/>	<input type="checkbox"/>	DIODA LED HPWT-DL02-F15 (3026837)	3026837	3026837			KOS	Brez		1 Proizvodno skladište - ..
5.304	<input checked="" type="checkbox"/>	<input type="checkbox"/>	DIODA LED HPWT-DL02-F16 (3026838)	3026838	3026838			KOS	Brez		1 Proizvodno skladište - ..
5.303	<input checked="" type="checkbox"/>	<input type="checkbox"/>	DIODA LED HPWT-DL02-F17 (3026839)	3026839	3026839			KOS	Brez		1 Proizvodno skladište - ..

Pogoj: led wt f1 pomeni poišči zapise po vseh stolpcih, ki vsebujejo led in wt in f1;

6.1.2 Iskanje po večih stolpcih

Dodamo vrstico za iskanje:

Oid	Je aktiven	Je blokirano	Naziv	Šifra	Koda	Varianta mat.podatka	Varianta tehnol
5.223	<input checked="" type="checkbox"/>	<input type="checkbox"/>	DIODA LED HPWT-MH F1 (3001151)	3001151			
5.432	<input checked="" type="checkbox"/>	<input type="checkbox"/>	DIODA LED HPWT-DH F1 (3001231)	3001231			
5.377	<input checked="" type="checkbox"/>	<input type="checkbox"/>	DIODA LED HPWT-DL F1 (3001391)	3001391			
5.146	<input checked="" type="checkbox"/>	<input type="checkbox"/>	DIODA LED HPWT-RL F1 (3010176)	3010176			
5.190	<input checked="" type="checkbox"/>	<input type="checkbox"/>	DIODA LED HPWT-MH02-F1 (3026581)	3026581			
5.309	<input checked="" type="checkbox"/>	<input type="checkbox"/>	DIODA LED HPWT-DL02-F11 (3026833)	3026833			
5.308	<input checked="" type="checkbox"/>	<input type="checkbox"/>	DIODA LED HPWT-DL02-F12 (3026834)	3026834			
5.307	<input checked="" type="checkbox"/>	<input type="checkbox"/>	DIODA LED HPWT-DL02-F13 (3026835)	3026835			
5.306	<input checked="" type="checkbox"/>	<input type="checkbox"/>	DIODA LED HPWT-DL02-F14 (3026836)	3026836			
5.305	<input checked="" type="checkbox"/>	<input type="checkbox"/>	DIODA LED HPWT-DL02-F15 (3026837)	3026837			
5.304	<input checked="" type="checkbox"/>	<input type="checkbox"/>	DIODA LED HPWT-DL02-F16 (3026838)	3026838			
5.303	<input checked="" type="checkbox"/>	<input type="checkbox"/>	DIODA LED HPWT-DL02-F17 (3026839)	3026839			

- Uredi naraščajoče
- Uredi padajoče
- Počisti vsa razvrščanja
- Sortiraj po tem stolpcu
- Prikaži okno za grupiranje
- Odstrani ta stolpec
- Prilagajanje stolpcev
- Optimalna širina
- Optimalna širina (vsi stolpci)
- Urejevalnik filtra...
- Prikaži okno za iskanje
- Prikaži vrstico za filtriranje

Oid	Je aktiven	Je blokirano	Naziv	Šifra	Koda	Varianta mat.podatka	Varianta tehnologije	Enota mere	Enota mere 2	Faktor Em1->Em2	Skladišče zaloge za izdajo	Sklad
5.223	<input checked="" type="checkbox"/>	<input type="checkbox"/>	DIODA LED HPWT-MH F1 (3001151)	3001151	3001151			KOS	Brez		1 Proizvodno skladište - ...	210
5.432	<input checked="" type="checkbox"/>	<input type="checkbox"/>	DIODA LED HPWT-DH F1 (3001231)	3001231	3001231			KOS	Brez		1 Proizvodno skladište - ...	210
5.377	<input checked="" type="checkbox"/>	<input type="checkbox"/>	DIODA LED HPWT-DL F1 (3001391)	3001391	3001391			KOS	Brez		1 Proizvodno skladište - ...	210
5.146	<input checked="" type="checkbox"/>	<input type="checkbox"/>	DIODA LED HPWT-RL F1 (3010176)	3010176	3010176			KOS	Brez		1 Proizvodno skladište - ...	210
5.190	<input checked="" type="checkbox"/>	<input type="checkbox"/>	DIODA LED HPWT-MH02-F1 (3026581)	3026581	3026581			KOS	Brez		1 Proizvodno skladište - ...	210
5.309	<input checked="" type="checkbox"/>	<input type="checkbox"/>	DIODA LED HPWT-DL02-F11 (3026833)	3026833	3026833			KOS	Brez		1 Proizvodno skladište - ...	210
5.308	<input checked="" type="checkbox"/>	<input type="checkbox"/>	DIODA LED HPWT-DL02-F12 (3026834)	3026834	3026834			KOS	Brez		1 Proizvodno skladište - ...	210
5.307	<input checked="" type="checkbox"/>	<input type="checkbox"/>	DIODA LED HPWT-DL02-F13 (3026835)	3026835	3026835			KOS	Brez		1 Proizvodno skladište - ...	210
5.306	<input checked="" type="checkbox"/>	<input type="checkbox"/>	DIODA LED HPWT-DL02-F14 (3026836)	3026836	3026836			KOS	Brez		1 Proizvodno skladište - ...	210
5.305	<input checked="" type="checkbox"/>	<input type="checkbox"/>	DIODA LED HPWT-DL02-F15 (3026837)	3026837	3026837			KOS	Brez		1 Proizvodno skladište - ...	210
5.304	<input checked="" type="checkbox"/>	<input type="checkbox"/>	DIODA LED HPWT-DL02-F16 (3026838)	3026838	3026838			KOS	Brez		1 Proizvodno skladište - ...	210
5.303	<input checked="" type="checkbox"/>	<input type="checkbox"/>	DIODA LED HPWT-DL02-F17 (3026839)	3026839	3026839			KOS	Brez		1 Proizvodno skladište - ...	210

Potem lahko v vsa polja vnašamo iskane vrednosti, ki se začnejo z vpisano vrednostjo. Primer:

Oid	Je aktiven	Je blokiran	Naziv	Šifra	Koda	Varianta mat.podatka	Varianta tehnologije	Enota mere	Enota mere 2	Faktor Em1->Em2	Skladišče zaloge za iz
5.190	<input checked="" type="checkbox"/>	<input type="checkbox"/>	DIODA LED HPWT-MH02-F1 (3026581)	3026581	3026581			KOS	Brez		1 Proizvodno skladište -
5.309	<input checked="" type="checkbox"/>	<input type="checkbox"/>	DIODA LED HPWT-DL02-F11 (3026833)	3026833	3026833			KOS	Brez		1 Proizvodno skladište -
5.308	<input checked="" type="checkbox"/>	<input type="checkbox"/>	DIODA LED HPWT-DL02-F12 (3026834)	3026834	3026834			KOS	Brez		1 Proizvodno skladište -
5.307	<input checked="" type="checkbox"/>	<input type="checkbox"/>	DIODA LED HPWT-DL02-F13 (3026835)	3026835	3026835			KOS	Brez		1 Proizvodno skladište -
5.306	<input checked="" type="checkbox"/>	<input type="checkbox"/>	DIODA LED HPWT-DL02-F14 (3026836)	3026836	3026836			KOS	Brez		1 Proizvodno skladište -
5.305	<input checked="" type="checkbox"/>	<input type="checkbox"/>	DIODA LED HPWT-DL02-F15 (3026837)	3026837	3026837			KOS	Brez		1 Proizvodno skladište -
5.304	<input checked="" type="checkbox"/>	<input type="checkbox"/>	DIODA LED HPWT-DL02-F16 (3026838)	3026838	3026838			KOS	Brez		1 Proizvodno skladište -
5.303	<input checked="" type="checkbox"/>	<input type="checkbox"/>	DIODA LED HPWT-DL02-F17 (3026839)	3026839	3026839			KOS	Brez		1 Proizvodno skladište -

Če uporabimo predznak _: _4 poišče take, ki vsebuje 4:

Oid	Je aktiven	Je blokiran	Naziv	Šifra	Koda	Varianta mat.podatka	Varianta tehnologije	Enota mere
5.308	<input checked="" type="checkbox"/>	<input type="checkbox"/>	DIODA LED HPWT-DL02-F12 (3026834)	3026834	3026834			KOS
5.306	<input checked="" type="checkbox"/>	<input type="checkbox"/>	DIODA LED HPWT-DL02-F14 (3026836)	3026836	3026836			KOS

Če uporabimo predznak %: %mh

Oid	Je aktiven	Je blokiran	Naziv	Šifra	Koda	Varianta mat.podatka	Varianta tehnologije	Enota mere	Enota mere 2	Faktor Em1->Em2	Skladišče zaloge za izdajo	Skladišče zaloge za izdajo - lok
5.223	<input checked="" type="checkbox"/>	<input type="checkbox"/>	DIODA LED HPWT-MH F1 (3001151)	3001151	3001151			KOS	Brez		1 Proizvodno skladište - ...	210 - Vhodni material - 000
5.190	<input checked="" type="checkbox"/>	<input type="checkbox"/>	DIODA LED HPWT-MH02-F1 (3026581)	3026581	3026581			KOS	Brez		1 Proizvodno skladište - ...	210 - Vhodni material - 000

6.1.3 Iskanje po enem stolpcu

Oid	Je aktiven	Je blokiran	Naziv	Šifra	Koda	Varianta mat.podatka	Varianta tehnologije	Enota mere	Enota mere 2	Faktor Em1->Em2	Skladišče zaloge za izdajo
5.223	<input checked="" type="checkbox"/>	<input type="checkbox"/>	DIODA LED HPWT-MH F1 (3001151)	3001151	3001151			KOS	Brez		1 Proizvod
5.432	<input checked="" type="checkbox"/>	<input type="checkbox"/>	DIODA LED HPWT-DH F1 (3001231)	3001231	3001231			KOS	Brez		1 Proizvod
5.377	<input checked="" type="checkbox"/>	<input type="checkbox"/>	DIODA LED HPWT-DL F1 (3001391)	3001391	3001391			KOS	Brez		1 Proizvod
5.146	<input checked="" type="checkbox"/>	<input type="checkbox"/>	DIODA LED HPWT-RL F1 (3010176)	3010176	3010176			KOS	Brez		1 Proizvod
5.190	<input checked="" type="checkbox"/>	<input type="checkbox"/>	DIODA LED HPWT-MH02-F1 (3026581)	3026581	3026581			KOS	Brez		1 Proizvod
5.309	<input checked="" type="checkbox"/>	<input type="checkbox"/>	DIODA LED HPWT-DL02-F11 (3026833)	3026833	3026833			KOS	Brez		1 Proizvod
5.308	<input checked="" type="checkbox"/>	<input type="checkbox"/>	DIODA LED HPWT-DL02-F12 (3026834)	3026834	3026834			KOS	Brez		1 Proizvod
5.307	<input checked="" type="checkbox"/>	<input type="checkbox"/>	DIODA LED HPWT-DL02-F13 (3026835)	3026835	3026835			KOS	Brez		1 Proizvod
5.306	<input checked="" type="checkbox"/>	<input type="checkbox"/>	DIODA LED HPWT-DL02-F14 (3026836)	3026836	3026836			KOS	Brez		1 Proizvod
5.305	<input checked="" type="checkbox"/>	<input type="checkbox"/>	DIODA LED HPWT-DL02-F15 (3026837)	3026837	3026837			KOS	Brez		1 Proizvod
5.304	<input checked="" type="checkbox"/>	<input type="checkbox"/>	DIODA LED HPWT-DL02-F16 (3026838)	3026838	3026838			KOS	Brez		1 Proizvod
5.303	<input checked="" type="checkbox"/>	<input type="checkbox"/>	DIODA LED HPWT-DL02-F17 (3026839)	3026839	3026839			KOS	Brez		1 Proizvod

Pokaže nam vse vrednosti, samo enkrat. Če izberemo po meri:

Oid	Je aktiven	Je blokiran	Naziv	Šifra	Koda	Varianta mat.podatka	Varianta tehnologije	Enota mere	
5.223	<input checked="" type="checkbox"/>	<input type="checkbox"/>	DIODA LED HPWT-MH F1 (3001151)	3001151	3001151			KOS	B
5.432	<input checked="" type="checkbox"/>	<input type="checkbox"/>	DIODA LED HPWT-DH F1 (3001231)	3001231	3001231			KOS	B
5.377	<input checked="" type="checkbox"/>	<input type="checkbox"/>	DIODA LED HPWT-DL F1 (3001391)	3001391	3001391			KOS	B
5.146	<input checked="" type="checkbox"/>	<input type="checkbox"/>	DIODA LED HPWT-RL F1 (3010176)	3010176	3010176			KOS	B
5.190	<input checked="" type="checkbox"/>	<input type="checkbox"/>	DIODA LED HPWT-MH02-F1 (3026581)	3026581	3026581			KOS	B
5.309	<input checked="" type="checkbox"/>	<input type="checkbox"/>	DIODA LED HPWT-DL02-F11 (3026833)	3026833	3026833			KOS	B
5.308	<input checked="" type="checkbox"/>	<input type="checkbox"/>	DIODA LED HPWT-DL02-F12 (3026834)	3026834	3026834			KOS	B
5.307	<input checked="" type="checkbox"/>	<input type="checkbox"/>	DIODA LED HPWT-DL02-F13 (3026835)	3026835	3026835			KOS	B
5.306	<input checked="" type="checkbox"/>	<input type="checkbox"/>	DIODA LED HPWT-DL02-F14 (3026836)	3026836	3026836			KOS	B
5.305	<input checked="" type="checkbox"/>	<input type="checkbox"/>	DIODA LED HPWT-DL02-F15 (3026837)	3026837	3026837			KOS	B
5.304	<input checked="" type="checkbox"/>	<input type="checkbox"/>	DIODA LED HPWT-DL02-F16 (3026838)	3026838	3026838			KOS	B
5.303	<input checked="" type="checkbox"/>	<input type="checkbox"/>	DIODA LED HPWT-DL02-F17 (3026839)	3026839	3026839			KOS	B

Prikaži vrstice kjer:

Naziv

Je podoben (vstavite vrednost)

Je enako

Ni enako (vstavite vrednost)

Je podoben

Ni podoben

Je večji kot

Je večji ali enak kot

Je manj kot

Je manj ali enak kot

Je brez vrednosti

Ima vrednost

Is blank

Is not blank

V redu Prekliči

Sestavimo lahko dva pogoja.

Urejevalnik filtra:

Oid	Je aktiven	Je blokiran	Naziv			
5.303	<input checked="" type="checkbox"/>	<input type="checkbox"/>	DIODA LED HPWT-DL02-F17 (3026839)			
5.304	<input checked="" type="checkbox"/>	<input type="checkbox"/>	DIODA LED HPWT-DL02-F16 (3026838)			
5.305	<input checked="" type="checkbox"/>	<input type="checkbox"/>	DIODA LED HPWT-DL02-F15 (3026837)			
5.306	<input checked="" type="checkbox"/>	<input type="checkbox"/>	DIODA LED HPWT-DL02-F14 (3026836)			
5.307	<input checked="" type="checkbox"/>	<input type="checkbox"/>	DIODA LED HPWT-DL02-F13 (3026835)			
5.308	<input checked="" type="checkbox"/>	<input type="checkbox"/>	DIODA LED HPWT-DL02-F12 (3026834)			
5.309	<input checked="" type="checkbox"/>	<input type="checkbox"/>	DIODA LED HPWT-DL02-F11 (3026833)			
5.377	<input checked="" type="checkbox"/>	<input type="checkbox"/>	DIODA LED HPWT-DL F1 (3001391)			

- Uredi naraščajoče
- Uredi padajoče
- Ponastavi urejanje
- Sortiraj po tem stolpcu
- Prikaži okno za grupiranje
- Odstrani ta stolpec
- Prilaganje stolpcev
- Optimalna širina
- Optimalna širina (vsi stolpci)
- Urejevalnik filtra...**
- Skrj okno za iskanje
- Skrj vrstico za filtriranje

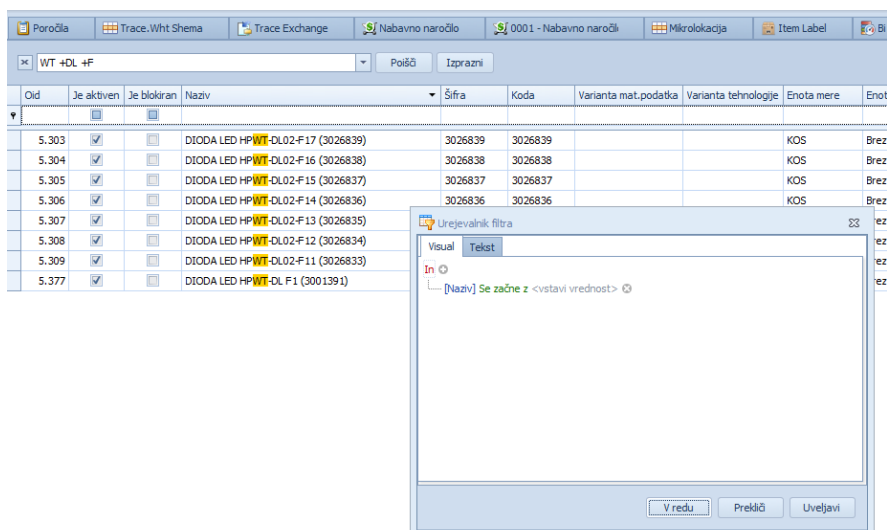

»Urejevalnik filtra« omogoča dodajanje poljubnih pogojev na izbranem stolpcu. V pregledovalniku se izpišejo podatki, ki ustrezajo filtru. Postavljene pogoje filtra vidimo tudi v statusni vrstici nad spodnjo drstno vrstico pregledovalnega okna. Filter izklopimo z izbiro Končaj filtriranje ali z izklopom posameznih filtrov v statusni vrstici na dnu pregledovalnika.

6.1.4 Okno za iskanje

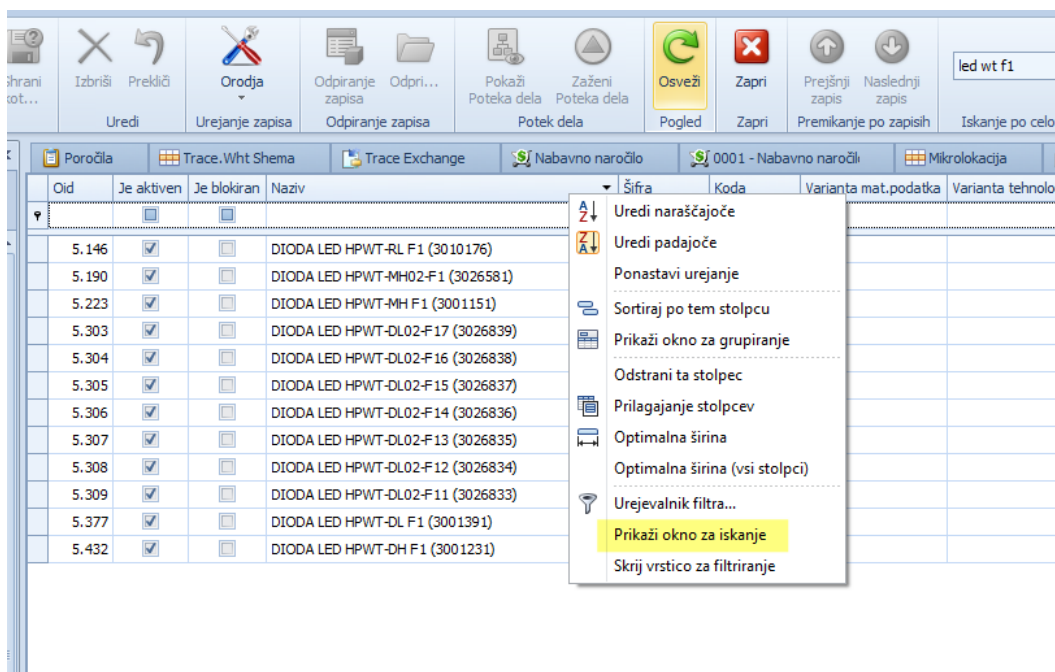

Old	Je aktiven	Je blokiran	Naziv	Šifra	Koda	Varianta mat.podatka	Varianta tehnologije	Enota mere	Enota mere 2	Fa
5.223	<input checked="" type="checkbox"/>	<input type="checkbox"/>	DIODA LED HPWT-MH F1 (3001151)	3001151	3001151			KOS	Brez	
5.432	<input checked="" type="checkbox"/>	<input type="checkbox"/>	DIODA LED HPWT-DH F1 (3001231)	3001231	3001231			KOS	Brez	
5.377	<input checked="" type="checkbox"/>	<input type="checkbox"/>	DIODA LED HPWT-DL F1 (3001391)	3001391	3001391			KOS	Brez	
5.146	<input checked="" type="checkbox"/>	<input type="checkbox"/>	DIODA LED HPWT-RL F1 (3010176)	3010176	3010176			KOS	Brez	
5.190	<input checked="" type="checkbox"/>	<input type="checkbox"/>	DIODA LED HPWT-MH02-F1 (3026581)	3026581	3026581			KOS	Brez	
5.309	<input checked="" type="checkbox"/>	<input type="checkbox"/>	DIODA LED HPWT-DL02-F11 (3026833)	3026833	3026833			KOS	Brez	
5.308	<input checked="" type="checkbox"/>	<input type="checkbox"/>	DIODA LED HPWT-DL02-F12 (3026834)	3026834	3026834			KOS	Brez	
5.307	<input checked="" type="checkbox"/>	<input type="checkbox"/>	DIODA LED HPWT-DL02-F13 (3026835)	3026835	3026835			KOS	Brez	
5.306	<input checked="" type="checkbox"/>	<input type="checkbox"/>	DIODA LED HPWT-DL02-F14 (3026836)	3026836	3026836			KOS	Brez	
5.305	<input checked="" type="checkbox"/>	<input type="checkbox"/>	DIODA LED HPWT-DL02-F15 (3026837)	3026837	3026837			KOS	Brez	
5.304	<input checked="" type="checkbox"/>	<input type="checkbox"/>	DIODA LED HPWT-DL02-F16 (3026838)	3026838	3026838			KOS	Brez	
5.303	<input checked="" type="checkbox"/>	<input type="checkbox"/>	DIODA LED HPWT-DL02-F17 (3026839)	3026839	3026839			KOS	Brez	

Možni načini vnašanja pogojev iskanja:

Iskani kriterij	Razlaga
register	Selects records that contain the "register" string in any search column.
check register Dave	Selects records that contain either "check" OR "register" OR "Dave" strings in any search column.
"check register"	Selects records that contain "check register" in any search column.
screen +"Richard Fisher"	Selects records that contain both "screen" AND "Richard Fisher" in search columns.
Product:Tofu Seattle	Selects records that contain "Tofu" in the column that starts with "Product", AND also contain "Seattle" in any search column.
data +entry -mark	Selects records that contain both "data" AND "entry" in search columns, excluding records that contain "mark".
menu mask -file	Selects records that contain "menu" OR "mask", excluding records that contain "file".
From:Roller Subj:"currency mask"	Selects records that contain "Roller" in the column that starts with "From", AND also contain "currency mask" in the column that starts with "Subj".
import -From:Steve	Selects records that contain "import" in any search column, excluding records that contain "Steve" in the column that starts with "From".

Primer:

Oid	Je aktiven	Je blokiran	Naziv	Šifra	Koda	Varianta mat.podatka	Varianta tehnologije	Enota mere	Enota mere 2	Faktor Em1->Em2	S
5.146	<input checked="" type="checkbox"/>	<input type="checkbox"/>	DIODA LED HPWT-RL F1 (3010176)	3010176	3010176			KOS	Brez		1 P
5.190	<input checked="" type="checkbox"/>	<input type="checkbox"/>	DIODA LED HPWT-MH02-F1 (3026581)	3026581	3026581			KOS	Brez		1 P
5.223	<input checked="" type="checkbox"/>	<input type="checkbox"/>	DIODA LED HPWT-MH F1 (3001151)	3001151	3001151			KOS	Brez		1 P
5.303	<input checked="" type="checkbox"/>	<input type="checkbox"/>	DIODA LED HPWT-DL02-F17 (3026839)	3026839	3026839			KOS	Brez		1 P
5.304	<input checked="" type="checkbox"/>	<input type="checkbox"/>	DIODA LED HPWT-DL02-F16 (3026838)	3026838	3026838			KOS	Brez		1 P
5.305	<input checked="" type="checkbox"/>	<input type="checkbox"/>	DIODA LED HPWT-DL02-F15 (3026837)	3026837	3026837			KOS	Brez		1 P
5.306	<input checked="" type="checkbox"/>	<input type="checkbox"/>	DIODA LED HPWT-DL02-F14 (3026836)	3026836	3026836			KOS	Brez		1 P
5.307	<input checked="" type="checkbox"/>	<input type="checkbox"/>	DIODA LED HPWT-DL02-F13 (3026835)	3026835	3026835			KOS	Brez		1 P
5.308	<input checked="" type="checkbox"/>	<input type="checkbox"/>	DIODA LED HPWT-DL02-F12 (3026834)	3026834	3026834			KOS	Brez		1 P
5.309	<input checked="" type="checkbox"/>	<input type="checkbox"/>	DIODA LED HPWT-DL02-F11 (3026833)	3026833	3026833			KOS	Brez		1 P
5.377	<input checked="" type="checkbox"/>	<input type="checkbox"/>	DIODA LED HPWT-DL F1 (3001391)	3001391	3001391			KOS	Brez		1 P
5.432	<input checked="" type="checkbox"/>	<input type="checkbox"/>	DIODA LED HPWT-DH F1 (3001231)	3001231	3001231			KOS	Brez		1 P

Oid	Je aktiven	Je blokiran	Naziv	Šifra	Koda	Varianta mat.podatka	Varianta tehnologije
5.303	<input checked="" type="checkbox"/>	<input type="checkbox"/>	DIODA LED HPWT-DL02-F17 (3026839)	3026839	3026839		
5.304	<input checked="" type="checkbox"/>	<input type="checkbox"/>	DIODA LED HPWT-DL02-F16 (3026838)	3026838	3026838		
5.305	<input checked="" type="checkbox"/>	<input type="checkbox"/>	DIODA LED HPWT-DL02-F15 (3026837)	3026837	3026837		
5.306	<input checked="" type="checkbox"/>	<input type="checkbox"/>	DIODA LED HPWT-DL02-F14 (3026836)	3026836	3026836		
5.307	<input checked="" type="checkbox"/>	<input type="checkbox"/>	DIODA LED HPWT-DL02-F13 (3026835)	3026835	3026835		
5.308	<input checked="" type="checkbox"/>	<input type="checkbox"/>	DIODA LED HPWT-DL02-F12 (3026834)	3026834	3026834		
5.309	<input checked="" type="checkbox"/>	<input type="checkbox"/>	DIODA LED HPWT-DL02-F11 (3026833)	3026833	3026833		
5.377	<input checked="" type="checkbox"/>	<input type="checkbox"/>	DIODA LED HPWT-DL F1 (3001391)	3001391	3001391		

6.1.5 Filtriranje po vrednosti celice

Filtriranje po vrednosti celice omogoča hitrejše filtriranje po vrednosti celice brez potrebe po izbiranju kriterija preko vrstice filtriranja.

Filtriranje se lahko izvaja po več kolonah, pri čemer med kriteriji velja operator IN.

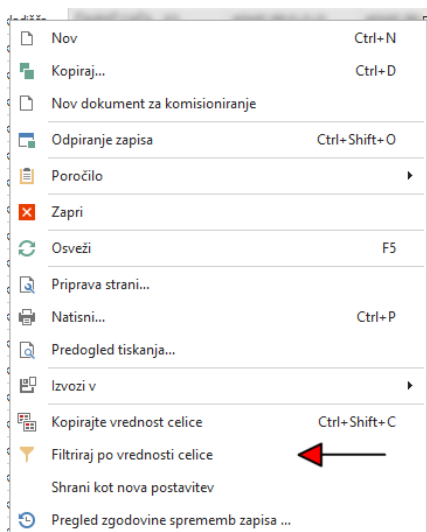

6.1.6 Iskanje v preglednicah na mobilnem terminalu

Veljajo enaka pravila kot so opisan v prehodnih točkah.

Iskalni sezname za Najave, Matične podatke,... imajo možnost, da preko popup menija nastavimo način filtriranja:

- Prikaži okno za iskanje - fulltext iskanje
- Prikaži vrstico za filtriranje - iskanje samo v izbrani koloni.

Hkrati imamo lahko vključena oba načina.

6.2 Urejevanje vrstnega red stolpcev

Z miško se postavimo na ime stolpca, ki ga želimo premakniti ter z levim gumbom na miški zadržimo klik in premaknemo stolpec na željeno mesto.

6.3 Napredna uporaba tabelaričnega pregleda

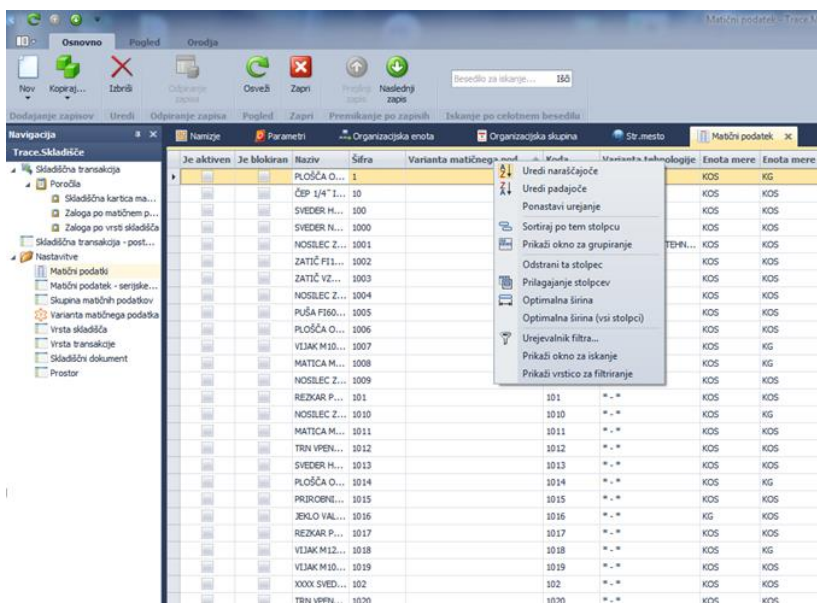

Z desnim klikom gumba na miški, na imenu stolpca, se odpre okno z možnostjo izbire med naslednjimi naprednimi funkcijami: Uredi naraščajoče, Uredi padajoče, Ponastavi urejanje, Zapiši v izbranem stolpcu se uredijo naraščajoče ali padajoče ali privzeto.

Sortiraj po tem stolpcu, Prikaži okno za grupiranje/Skrij okno za sortiranje

Sortiraj po tem stolpcu omogoča sortiranje/grupiranje po izbranem stolpcu. Izbrano polje prikaže v obliki grupe, znotraj katere so zapisi, ki ustrezajo izbrani grupi.

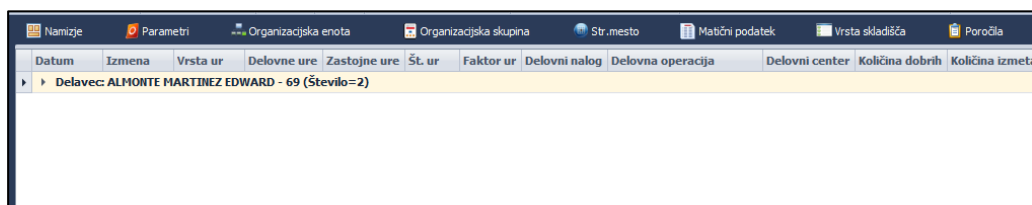

S klikom na  , na izbrani vrstici grupe, se prikažejo zapisi, ki ustrezajo izbrani grupi:

Datum	Izmena	Vrsta ur	Delovne ure	Zastojne ure	Št. ur	Faktor ur	Delovni nalog	Delovna operacija	De
Delavec: ALMONTE MARTINEZ EDWARD - 69 (Število=2)									
8.3.2...	1. izmena	PROIZVOD...	0,0379	0,0000	0,0379	100,0000	4553 - OHIŠJ...	15696 - Pakranje - 15696	K1
8.3.2...	2. izmena	PROIZVOD...	0,3355	0,0000	0,3355	100,0000	5180 - PLOŠČ...	18096 - Uravnovežtev - 18...	K1

Izbira dodatnega polja (ali več njih) za sortiranje/grupiranje znotraj že izbranega (ih), pokaže pripadajoče grupe/podgrupe v obliki nivojske strukture. S klikom na , se prikažejo za pripadajoče nivoje grupirani/sortirani zapisi.

Datum	Izmena	Vrsta ur	Delovne ure	Zastojne ure	Št. ur	Faktor
Delavec: ALMONTE MARTINEZ EDWARD - 69 (Število=2)						
Delovni nalog: 4553 - OHIŠJE LEŽAJNO DB BR218 - 2326-1 (Število=1)						
8...	1. izmena	PROIZVOD...	0,0379	0,0000	0,0379	100,
Delovni nalog: 5180 - PLOŠČA KZ750/460/51,5 VNG 0 603 PLOŠČA KZ750/...						
8...	2. izmena	PROIZVOD...	0,3355	0,0000	0,3355	100,

Status	Ši...	Koda	Tip	Datum	Str.mesto	Matični podat
Naziv del.nal. > Zap.št. Črtna koda						
Naziv del.nal.: OHIŠJE IMO WD-LC 0223/3-07892-17 (Število=1)						
Naziv del.nal.: OHIŠJE IMO WD-LC 0223/3-08500-17 (Število=1)						
Naziv del.nal.: OHIŠJE LEŽAJNO BT 100102574 SSL T2 (Število=3)						
Zap.št.: 7.234 (Število=1)						
Črtna koda: 7234 (Število=1)						
...	3917	3917-0	Proizvodni	05.09.2013	PROIZVODNJA (002) - 002	OHIŠJE LEŽA
Zap.št.: 7.240 (Število=1)						
Zap.št.: 7.283 (Število=1)						
Naziv del.nal.: OHIŠJE LEŽAJNO BT 100102576 SSL T1 (Število=3)						
Naziv del.nal.: OHIŠJE LEŽAJNO BT 100102577 SSL T3 (Število=3)						

»Prikaži okno za grupiranje«: Nad vrstico z imeni stolpcev se odpre novo okno. Omogoča prikaz izbranih stolpcev za sortiranje/grupiranje. Nove stolpce lahko dodajamo na prvo grupo z izbiro »Sortiranje po tem

stolpcu« ali s pomočjo zadržanega levega klikom na imenu izbranega stolpca in njegovim potegom v okno na mesto, ki določa hierarhijo sortiranja/grupiranja.

6.3.1 Operacije z grupami

Nad grupami lahko izvajamo naslednje operacije (desni klik miške na izbrani grupi stolpca):

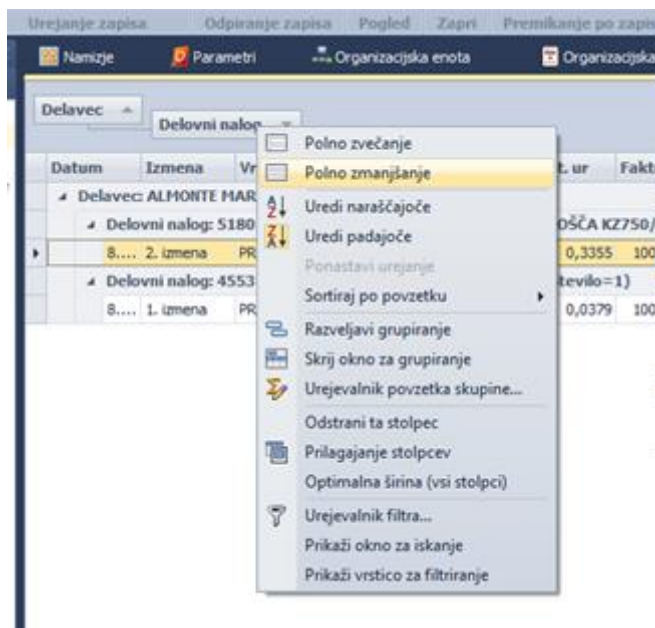

- »Popolno zvečanje«: Prej združeno grupiranje na prvo grupo ta funkcija prikaže v celotni strukturi grup s pripadajočimi zapisi;
- »Popolno zmanjšanje«: Prikazano strukturo grup združi na nivo prve grupe;
- »Uredi naraščajoče«, »Uredi padajoče«: Način sortiranja znotraj posamezne grupe. Vsaki grupi lahko izberemo svoj sort. Sortiranje lahko določimo tudi s klikom na gumb izbranega stolpca v polju, kjer se prikazujejo grupe. Način izbranega sortiranja kaže smer puščice na gumbu ▲ ali ▼.
- »Ponastavi urejanje«/»Počisti sortiranje po povzetku«: Ponastavi urejanje se spremeni v »Počisti sortiranje po povzetku. Izbira vrne sortiranje za izbrano grupo v predhodno izbrani način.
- »Sortiraj po povzetku«: Hitri dostop do sortiranja znotraj izbrane grupe (Uredi naraščajoče, Uredi padajoče)
- »Razveljavi grupiranje«: Razveljavimo grupiranje samo za izbrano grupo. Izbrana grupa se tudi premakne iz okna za prikaz grup v vrstico z imeni stolpcev. .
- »Skrij okno za grupiranje«: Izbira zapre okno s prikazom izbranih polj in strukture sortiranja /grupiranja. Zapiranje okna ohrani sortiranje in grupiranje zapisov. Pregled zapisov na zaslonu ostane nespremenjen. Okno za grupiranje ponovno odpremo z desnim klikom na vrstico z imeni stolpcev in izbiro »Prikaži okno za grupiranje«.

»Urejevalnik povzetka skupine«: Označimo podatke (lahko več), ki se izpišejo v naslovni vrstici, ki označuje posamezno grupo podatkov. Če označimo »Število«, se pri vsaki grupi izpiše število pripadajočih podgrup ali zapisov, ki grupi pripadajo. Za vsak izbran podatek določimo ali želimo zanj izpis njihove vsote, maksimalne, minimalne ali povprečne vrednosti. Na zavihku »Uredi« določamo tudi njihovo zaporedje izpisa v vrstici.

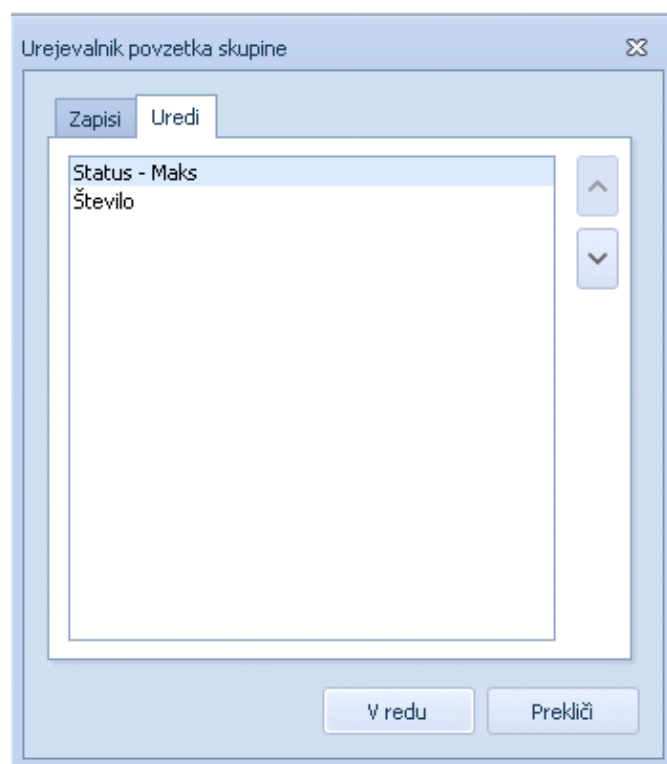
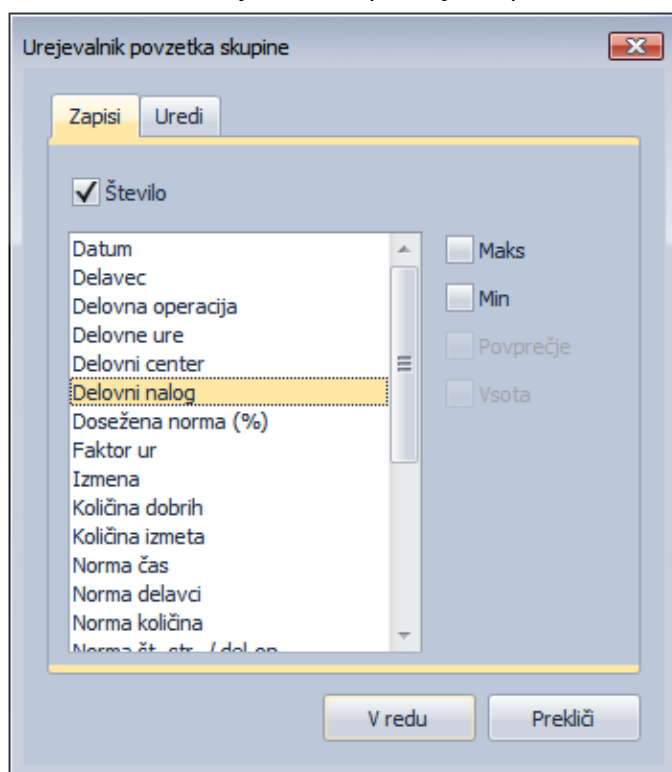

6.3.2 Prilaganje stolpcev

- »Odstrani ta stolpec«: Odstrani izbrano grupo ali stolpec iz pregleda.
- »Prilaganje stolpcev«: Omogoča dodajanje skritih stolpcev v pregledovalnici.

Z izbiro te možnosti se najprej ponudi okno »Po meri«.

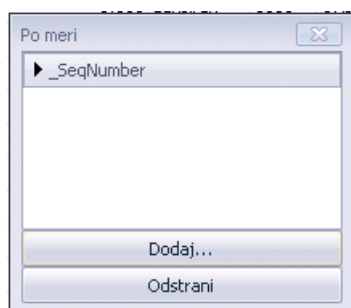

Z izbiro možnosti »Dodaj...« se odpre okno »Object Model«. Prikažejo se vsa polja, ki so že vključena v izbrani pregled (obarvana svetlo sivo), kot tudi polja, ki jih lahko dodatno vključimo (skriti stolpci) in so označena normalno. Polje vključimo v pregled tako, da ga označimo s klikom in izberemo »Dodaj«. Okno

»Object Model« se zapre in izbrano polje se izpiše v oknu »Po meri«. Celoten postopek lahko ponavljamo dokler ne dodamo vsa željena polja. Izbrana polja se dodajajo v okno »Po meri«. V pregledovalnik dodamo posamezni stolpec tako, da ga izberemo z levim zadržanim klikom in ga potegnemo iz okna v prikazovalnik, na mesto med dvema stolpcema.

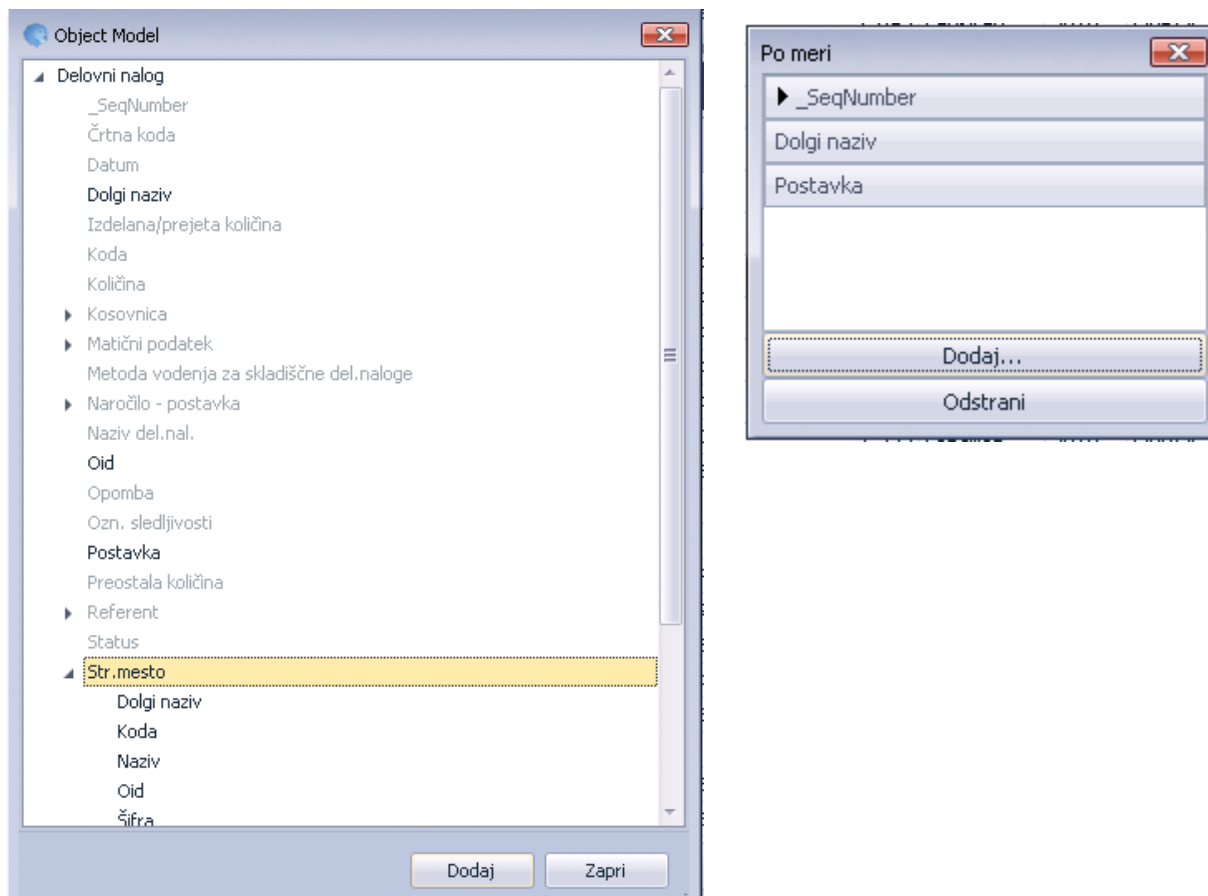

- Optimalna širina, Optimalna širina (vsi stolpci):
Sistem po svoji lastni logiki razporedi širino stolpcev.

6.3.3 Urejevalnik filtrov

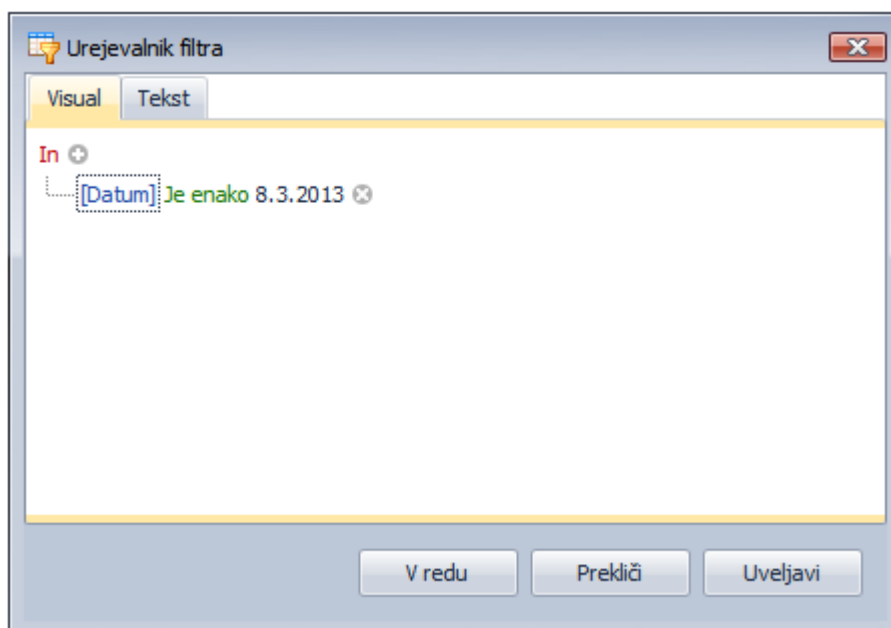

- »Urejevalnik filtra« omogoča dodajanje poljubnih pogojev na izbranem stolpcu. V pregledovalniku se izpišejo podatki, ki ustrezajo filtru. Postavljene pogoje filtra vidimo tudi v statusni vrstici nad spodnjo drstno vrstico pregledovalnega okna. Filter izklopimo z izbiro Končaj filtriranje ali z izklopom posameznih filtrov v statusni vrstici na dnu pregledovalnika.
- Prikaži okno za iskanje:

Datum	Oid	Izmena	Vrsta ur	Delovne ure	Zastojne ure	Št. ur	Faktor u
Delavec: ALMONTE MARTINEZ EDWARD - 69 (Število=2)							
8.3.2013	8.733	1. izmena	PROIZVODNO DELO NA NORMO (PDN/SDN) - 102	0,0379	0,0000	0,0379	100,0
8.3.2013	8.734	2. izmena	PROIZVODNO DELO NA NORMO (PDN/SDN) - 102	0,3355	0,0000	0,3355	100,0

V posebnem oknu se prikaže možnost vnosa poljubnega teksta, ki ga želimo poiskati v vseh poljih in zapisih v preglednici.

Prikaži vrstico za filtriranje, pa prikaže pod nazivno vrstico še dodatno vrstico za vnos pogoje, kjer lahko za vsak stolpec vnesemo izbrane pogoje iskanja. Pri stolpcih, kjer je vnos vezan na »zaprete sezname« nam ponudi pripadajoči iskalni niz iz vsebine zapisov (zaprtih seznamov) v posameznem stolpcu.

6.4 Shranjevanje postavitev

Na tabelaričnih preglednicah je dodana možnost shranjevanja različnih pogledov.

Pogledi lahko vsebujejo različne razporeditve polj, grupiranja, filtre,... To lahko shranimo pod različnimi postavitvami in potem poljubno izbiramo preko gumba »Izberi postavitev«.

Način dela:

1. Oblikujemo želeno postavitev
2. Preko desnega klika izberemo »Shrani kot nova postavitev«
3. Vnesemo ime postavitve, ki označuje, kaj postavitev pomeni. Če označimo »Je v skupni rabi«, pomeni, da bodo to postavitev lahko uporabljali tudi drugi. Drugi uporabniki lahko na podlagi te postavitve spet naredi svojo novo.
4. Postavitve izbiramo iz seznama preko gumba »Izberi postavitev«. Privzeta postavitev je sistemska nastavitvev in takšna, kot je bila ob zaprtju pogleda, če smo imeli aktivno pivzeto postavitev.

Možnosti:

- Postavitve so lahko v skupni rabi in na voljo vsem uporabnikom
- Postavitve v skupni rabi, lahko spremeni samo uporabnik, ki jo je naredil in dal v skupno rabo.

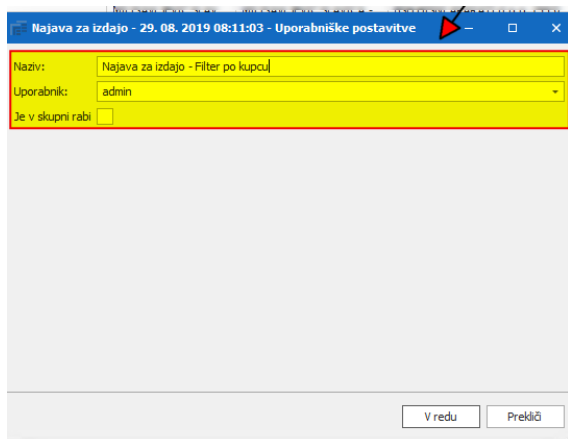
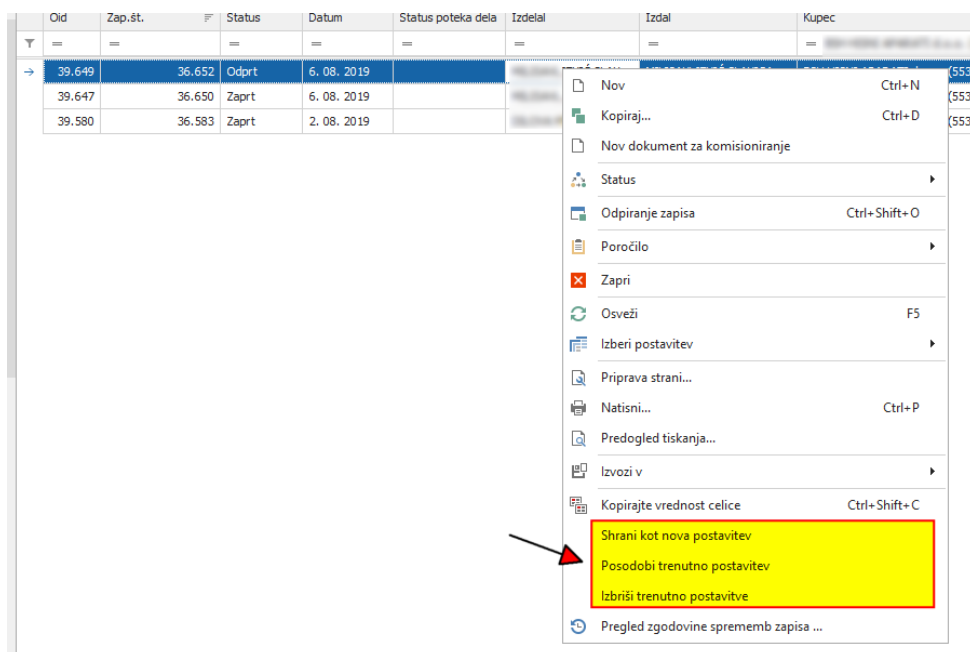

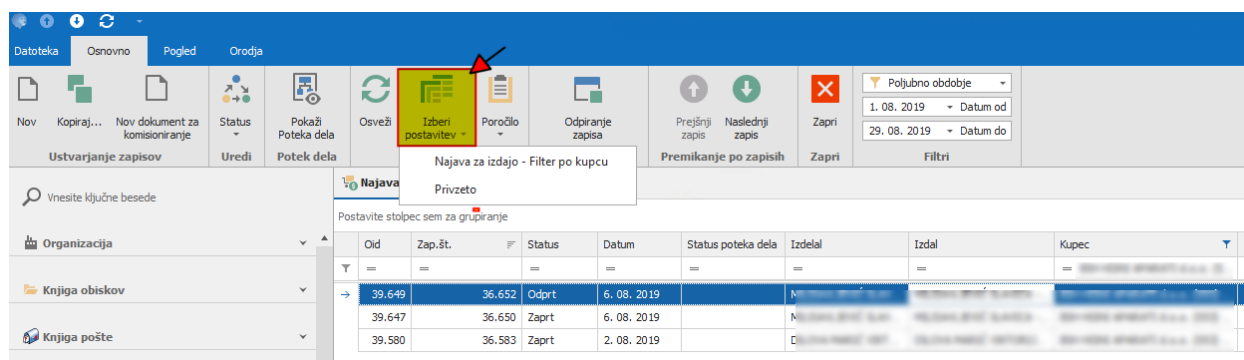

7. Dodajanje, popravljane kopiranje in shranjevanje novih dokumentov

7.1 Delo z dokumenti (tabelarni pogled) preko uporabniškega vmesnika „Osnovno“

Če želimo dodati nov dokument, popravljati obstoječega, kopirati obstoječi dokument le to lahko naredimo z izbiro uporabniškega vmesnika »Osnovno« in iz tabelarnega pregleda:

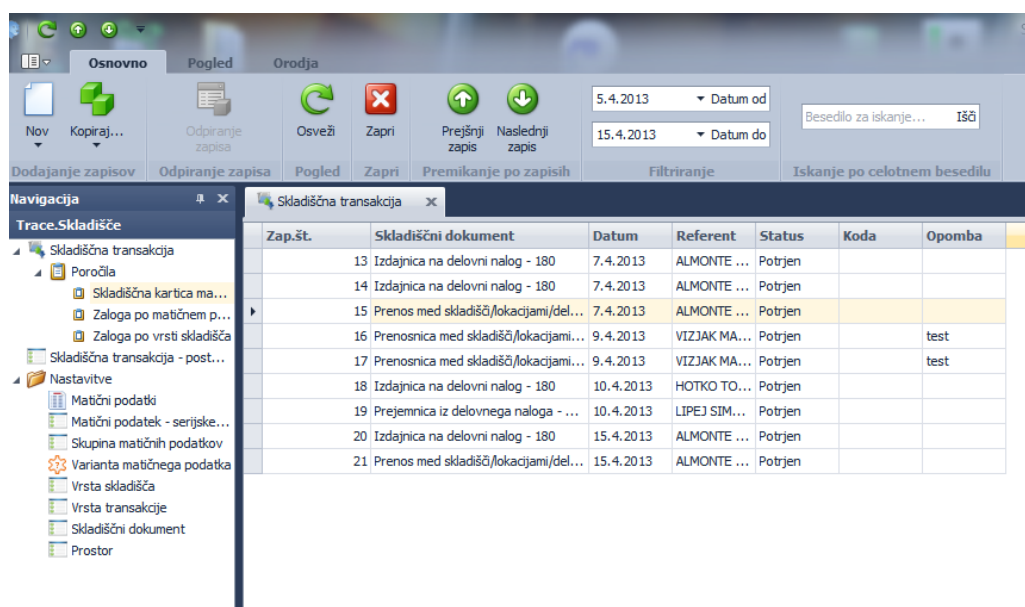

- Dodajanje zapisov:
 - »Nov«: Kreiranje povsem novega dokumenta.
 - »Kopiraj«: Obstoječi dokument kopiramo.
- Odpiranje zapisa: Če želimo popraviti obstoječ zapis izberemo Odpiranje zapisa. Z izbiro odpiranje zapisa v tabelarnem pregledu sem nam izbrani zapis pokaže v obliki obrazca. Podatke v obrazcu lahko začnemo takoj spreminjati.
- Premikanje po zapisih:
 - »Prejšnji zapis«, Naslednji zapis«: Med zapisi v tabelarnem pregledu se lahko premikamo naprej in nazaj od trenutnega zapisa.

- »Filtriranje« in »Iskanje po celotnem besedilu«: V več polj za vnos iskalnih pogojev lahko vnesemo različne iskalne kriterije. V tabelarnem pregledu dobimo izpisane le tiste zapise, ki ustrezajo vnesenim kriterijem. (kriteriji so lahko različni od dokumenta do dokumenta).

7.2 Delo z dokumenti – desni klik na miški na eni od celic v tabeli

Do funkcij v tabelarnem pregledu »Osnovno« lahko dostopamo tudi preko desnega klika na eni od celic v tabeli.

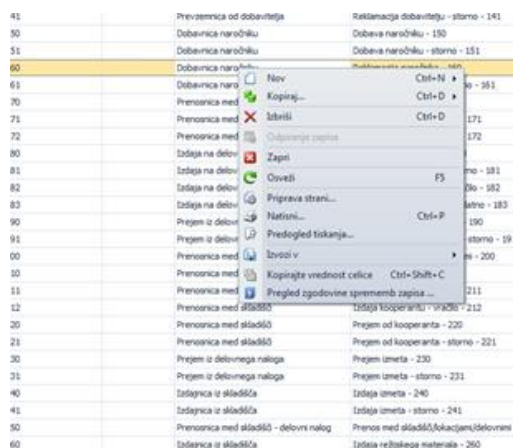

Razlaga ostalih funkcij:

- »Priprava strani«: Z izbiro pripravimo vsebinsko omejen tabelarni pregled (zapisi, ki ustrezajo v filtre vnesenim kriterijem) za izpis. Izbira predpripravi zapise, ki ustrezajo predhodno vnesenim filtrom in pred izpisom oblikujemo strani izpisa (določitev širine robov, orientiranosti dokumenta in njegove velikosti)

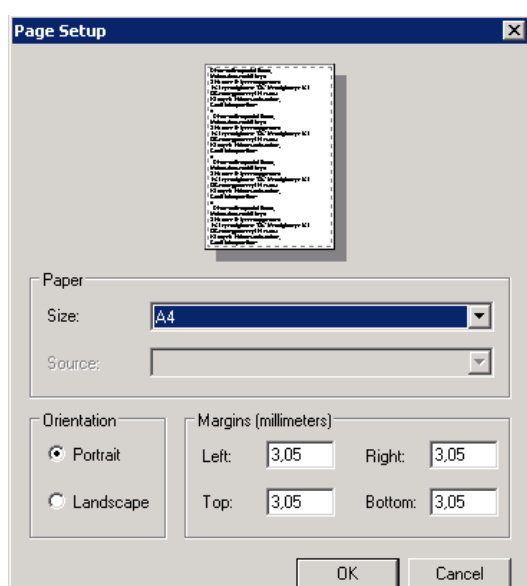

- **»Natisni...«:** Omogoča natisniti izbrane podatke (filtri, iskanja po besedilu) v obliki (robovi, velikost strani, orientiranost), kot smo je predhodno določili v »Pripravi strani«. Izberemo lahko tiskalnik, obseg tiskanja idr..

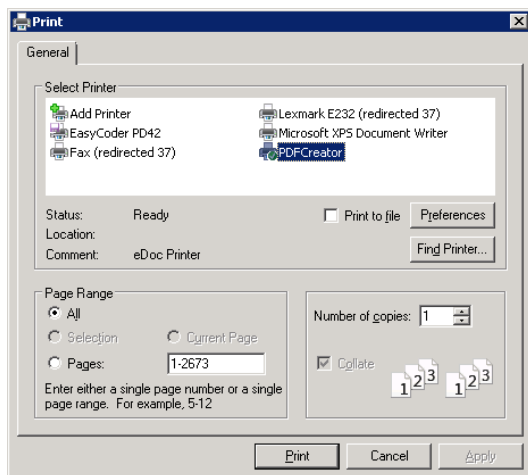

- **»Predogled tiskanja«:** Na ekranu vidimo izpisan dokument v obliki, kot bi izgledal, če bi ga izpisali. Pregled upošteva predhodno izbrane (filtrirane) podatke in glede na nastavitve v »Pripravi strani« oblikuje strani.

Z desnim klikom na miško in vleko v željeno smer lahko neposredno v pogledu spreminjamo velikost robov.

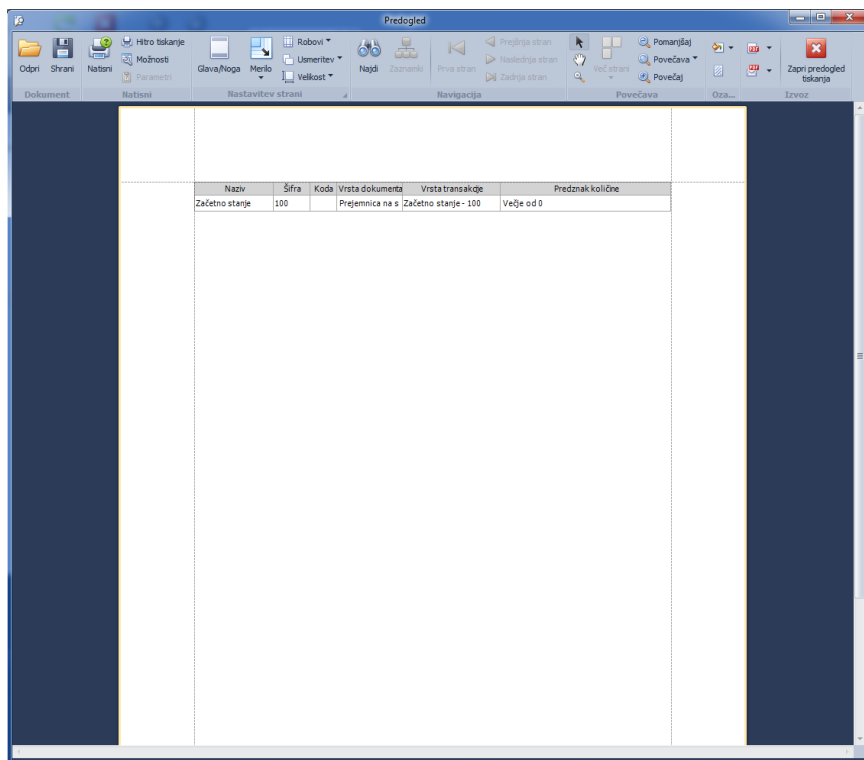

Glava pregleda vsebuje naslednje funkcije:

- Shraniti v izvornem formatu: Dokument lahko v shranimo v obliki in z vsebino, kot ga vidimo na ekranu.
- »Odpri«: Odpremo lahko predhodno shranjene predoglede.
- »Natisni«: Dokument iz pregleda damo v tiskanje. Predhodno lahko izberemo tiskalnik, spremenimo obsega tiskanja, določimo število kopij ipd. »Hitro tiskanje«: Dokument se iztiska brez možnosti predhodne izbire tiskalnika ali izbire izpisa več izvodov, le določenih strani ipd..
- »Možnosti«: Odpre se okno kjer lahko v:
 - Izbira »Možnosti«: Vključimo ali izklopimo lahko prikaz in s tem tudi izpis posameznih delov dokumenta. Npr. Glavo dokumenta, podatke o vključenih filtrih, izris črt tabele, obarvamo lahko samo sode ali lihe vrstice in idr..

•

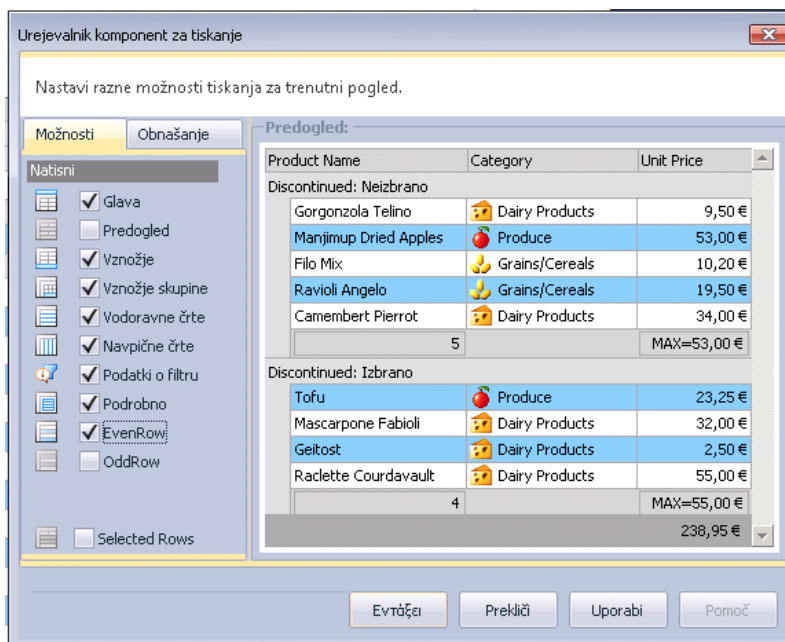

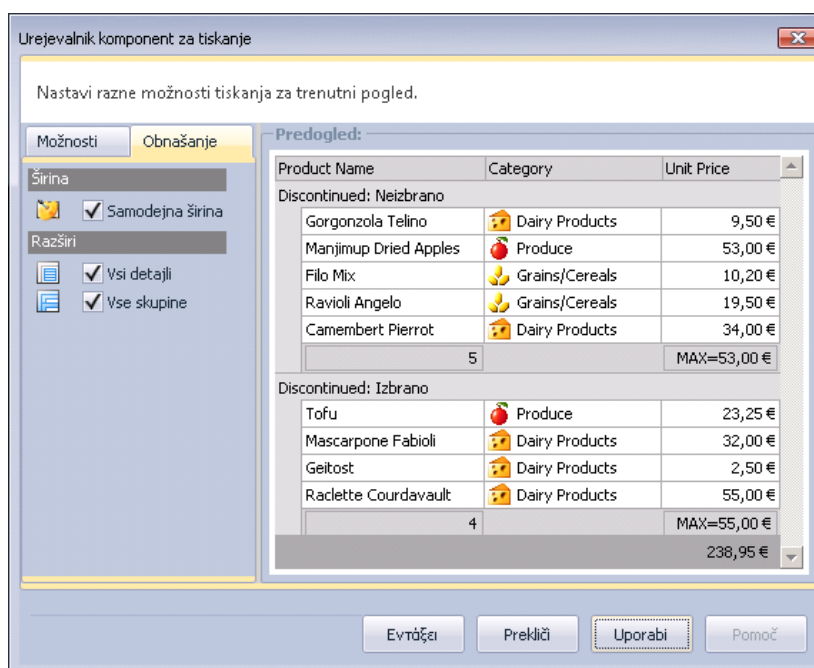

- Izbira »Obnašanje«: Določimo lahko, da se širina stolpcev samodejno prilagodi vsebini teksta. Prilagajanje je naključno in ne garantira izpis celotnega besedila (ko je besedilo daljše od širine stolpca).

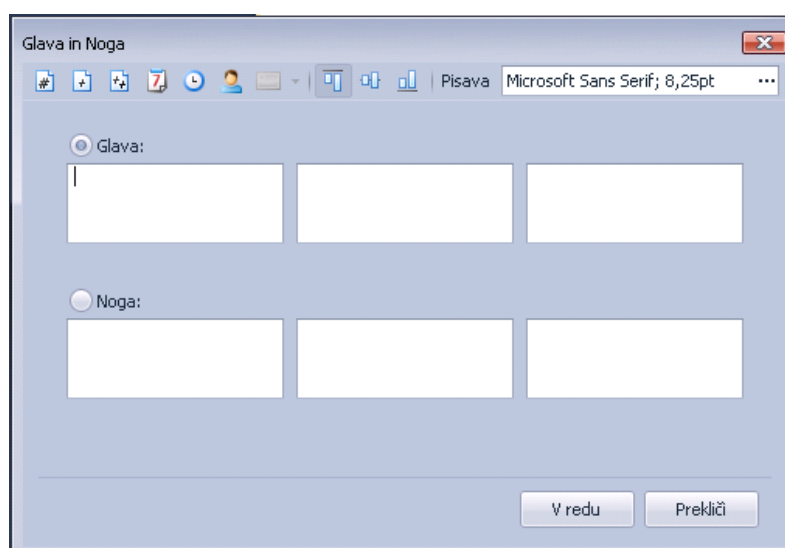

- »Parametri«:skrijemo ali parikažemo parameter – pogoje tiskanja
- Nastavitev strani:
 - »Glava/Noga«: Za glavo in nogo lahko vnesemo tekst v tri področja na dokumentu (levi, sredinski in desni del dokument). Vstavimo lahko tudi polja za avtomatično izpisovanje strani, in izpisovanje strani, skupnega števila strani, datuma, ure, uporabnika. Določimo lahko tudi poravnavo in izberemo vrsto pisave.

- »Merilo«: Omogoča spreminjanje velikost fonta na izpisu. Izberemo lahko tudi opcijo avtomatične prilagoditve velikosti fonta izpisa na velikost, ki zagotavlja izpis na širino števila strani, ki jo določimo. i
 - »Robovi«: Omogoča izbiro ene od že predlaganih možnosti ali vnos lastnih mer širine levih, zgornjih, desnih in spodnjih robov izpisa.
 - »Usmeritev«: Spreminjamo lahko orientiranost dokumenta: pokončna, ležeča.
 - Velikost papirja: Izberemo eno od predlaganih možnosti (A4,A3...).
 - Najdi: Po predogledu lahko iščemo poljuben podatek.Zaznamki: (bookmarks) ni vedno te možnosti, ker morajo biti izpisi pripravljene tako, da to omogočajo.
- Navigacija:
- Izbiramo lahko med »Prva stran«, »Prejšnja stran«, »Naslednja stran«, »Zadnja stran«. Izbira prestavi pogled na izbrano stran. Ko premik v neko smer ni možna je izbira neaktivna (svetlo siva).
 -  Izbira narisane roke spremeni miškin kazalec v obliko roke. S pomikom na dokument in zadržanim levim klikom lahko dokument premikamo v željeno smer (gor, dol).
 -  Ob predhodni izbiri roke, nam izbira puščice ponovno spremeni kazalec v standarni miškin kazalec (puščico).
 -  Izbira spremeni obliko miškinega kazalca v krog s »+« ali »-« v sredini. Tekst glede na znak povečuje ali zmanjšuje. Povečamo ali zmanjšamo lahko pogled le enkrat. Miškin kazalec ponovno spremenimo v standardnega s klikom na puščico.
 - »Več strani«: Izbiramo lahko med možnostjo istočasnega prikazovanja od 1 – 6 strani.
- Povečava:
- 

Pomanjšaj Povečava Povečaj
- Predogled z vsakim klikom na »Pomanjšaj - « za dodatno stopnjo zmanjšamo ali s klikom na »Povečaj + « povečamo. Z izbiro »Povečava« izberemo željeno stopnjo povečanja.
- Označevanje:
-  »Barva ozadja«: Izberemo barvo ozadja strani dokumenta.

-  »Vodni žig«: Vstavimo prosojno besedilo in sliko na ozadje strani. Besedilo in sliko lahko oblikujemo (pisava, barva, velikost), definiramo položaj izpisa, odstotek

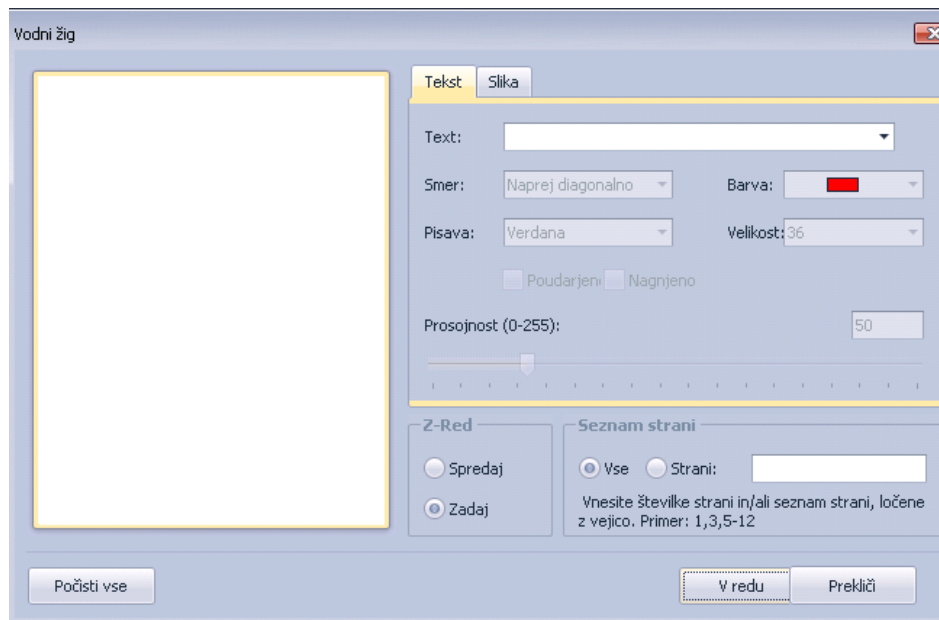

prosojnosti in določimo na katerih straneh naj se izpiše.

▪ Izvoz

-  »Izvoz v« Dokument izvozimo v izbrano obliko in ga shranimo (izbira puščice). Pred izvozom dokumentu lahko dodelimo lastnosti, kot. npr. omejimo strani shranjevanja, dodelimo dokumentu gesla idr.

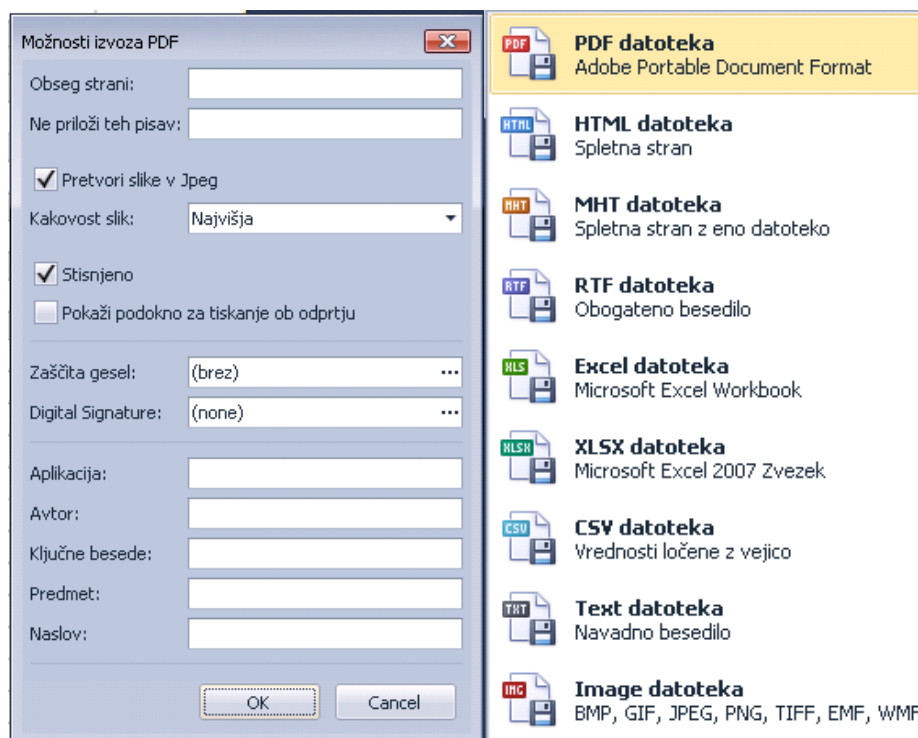

-  »Pošlji e-pošto kot...« Izvozi trenutni dokument in ga pripni k e-pošti.

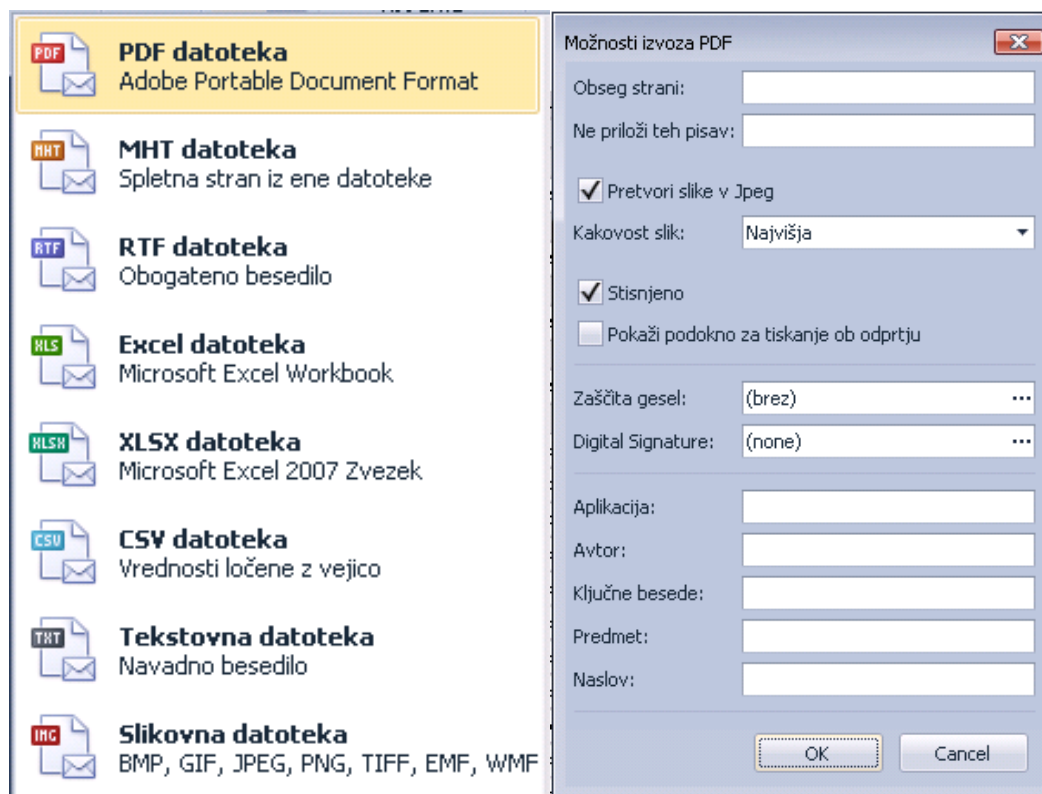

»Izvoz v«: Izvozimo PODATKE v različne formate. Izbira s klikom na ime funkcije nam odpre okno v katerem lahko izberemo mesto shranjevanja. Z izbiro brez klika – samo postavimo kazalec miške na ime, pa se nam odpre okno v katerem izberemo vrst datoteke v katero se bodo izvozili podatki.

- »Kopirajte vrednost celice«: Omogoča kopiranje vrednost celice v kateri se trenutno nahajamo.
- »Pregled zgodovine sprememb zapisa«: Vse spremembe trenutnega zapisa se vodijo v zgodovini sprememb, ki jo lahko kadarkoli pregledujemo.

7.3 Delo z dokumenti – pregled v obliki obrazca

Obrazec je druga oblika pregleda podatkov. Obrazec je lahko enostaven ali pa kompleksen. Enostaven nima postavk in odvisnih dokumentov. Kompleksen ima postavke in prikazovanje odvisnih dokumentov.

Obrazci so namenjeni lažjemu in bolj preglednemu vnašanju podatkov.

Delo z obrazci je dostopno preko uporabniškega vmesnika »Osnovno« z izbiro »Nov« ali odpiranjem obstoječega zapisa (dvojni klik na zapisu pregleda, izbira »Odpiranje zapisa«). Le ta se odpre v novem zavihku.

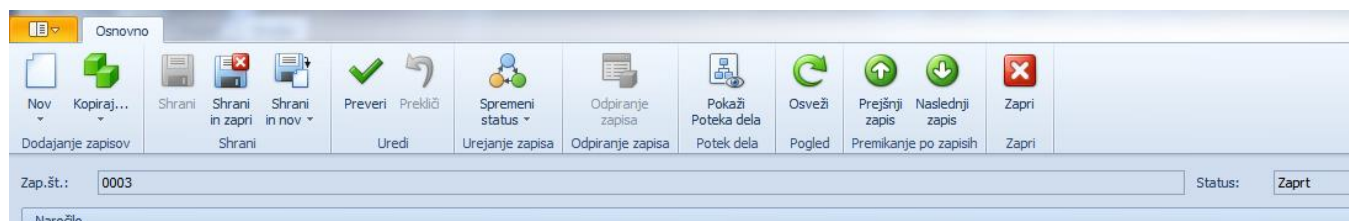

Razlaga funkcij :

- »Nov«: Vnos novega zapisa za izbrani dokument.
- »Kopiraj...« Iz trenutnega zapisa naredimo kopijo v nov dokument.
- »Shrani«: Shranimo spremembe in obrazec ostane odprt.
- »Shrani in zapri«: Spremembe, ki smo jih vnesli shranimo in zapremo obrazec.
- »Shrani in nov«: Spremembe shranimo, zapremo obrazec in odpremo nov prazen obrazec.
- »Preveri«: Preverimo ali smo vnesli vse zahtevane podatke.
- »Prekliči«: Prekličimo vnesene spremembe, ki smo jih vnesli.
- »Sprememba Statusa«: spremenimo status dokumentu
- »Odpiranje zapisa« na poljih, kjer se nam aktivira ikona odpiranje zapisa, lahko za podatek pogledamo odvisne podatek
- »Osveži«: Osveži zapis, ki ga trenutno pregledujemo z obrazcem.
- »Prejšnji zapis«: Pokaže predhodni zapis od trenutnega .
- »Naslednji zapis«: Pokaže naslednji zapis od trenutnega.
- »Zapri«: Zapremo obrazec.

Dokumenti imajo najpogosteje glavo dokumenta in postavke dokumenta.

Postavke ažuriramo preko orodne vrstice nad oknom s postavkami:

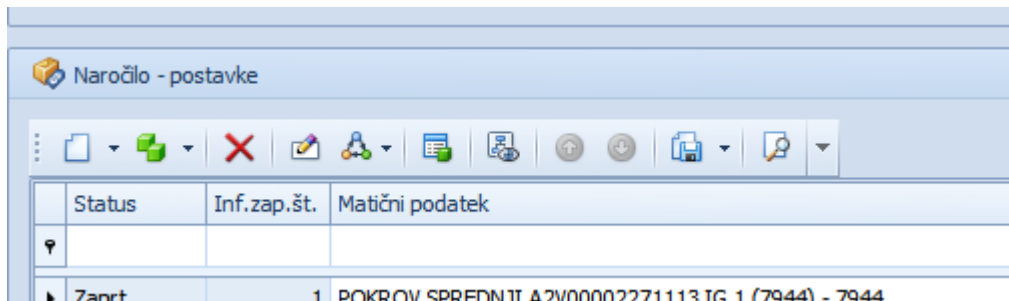

»Nov« Vnos nove postavke. Odpre se obrazec za vnos postavke dokumenta:

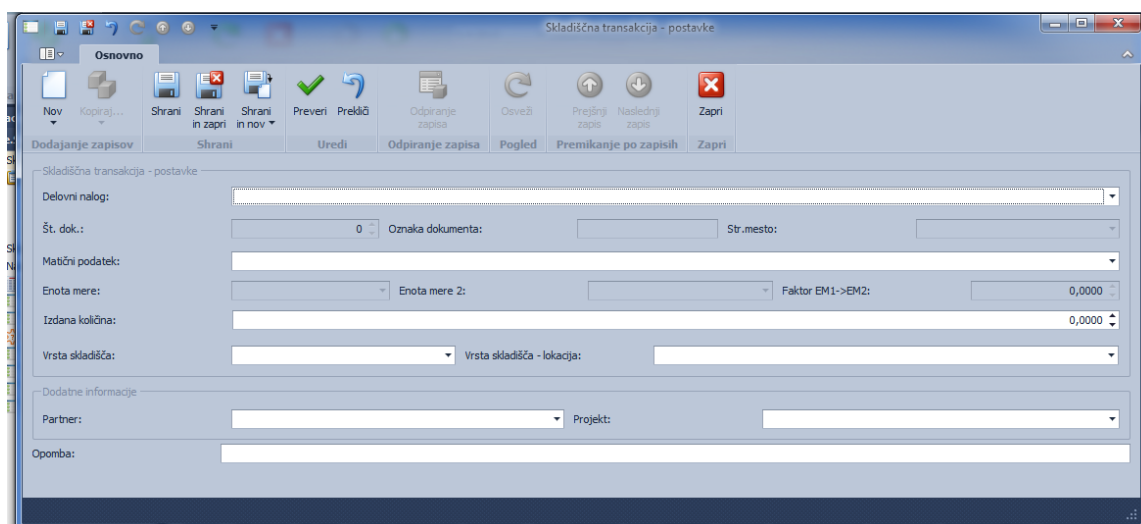

Obrazec - razširjanje / zmanjševanje in večvrstični prikaz zavihkov:

Šifra: Koda: Črtna koda:

Naziv: Je unificiran

Je aktiven Je v uporabi Je blokirani Je rezerviran

Matični podatek

Splošno | Oznake sledljivosti | Enota mere | Tehnologija | Logistika

Vrsta matičnega podatka: Slika: 

Skupina vrste matičnih podatkov:

Skupina matičnih podatkov:

Str.mesto:

Opomba:

Pakiranje Oznake mat. podatkov partnerjev Označevanje pakiranja za partnerje Logistične kosovnice Načni pakiranja za partnerja
 Dokumenti Cena matičnega podatka
 Kode Zamenitelji Serijske številke Sarže Oznake sledljivosti Dodatne oznake za zalogo Proizvodne kosovnice

Šifra	Tip kode	Tip AI	Partner
794008	Šifra	Brez	

7.4 Prilagajanje obrazca po meri

Trace Solution omogoča prilagajanje oblike obrazcev (npr. razpored in ime vnosnih polj)po željah uporabnikov.

Obliko obrazca prilagajamo s klikom kjer koli na praznem delu obrazca in izbiro možnosti Costumize layout.

Obrazec se rahlo obledi in odpre se okno, kjer izbiramo med

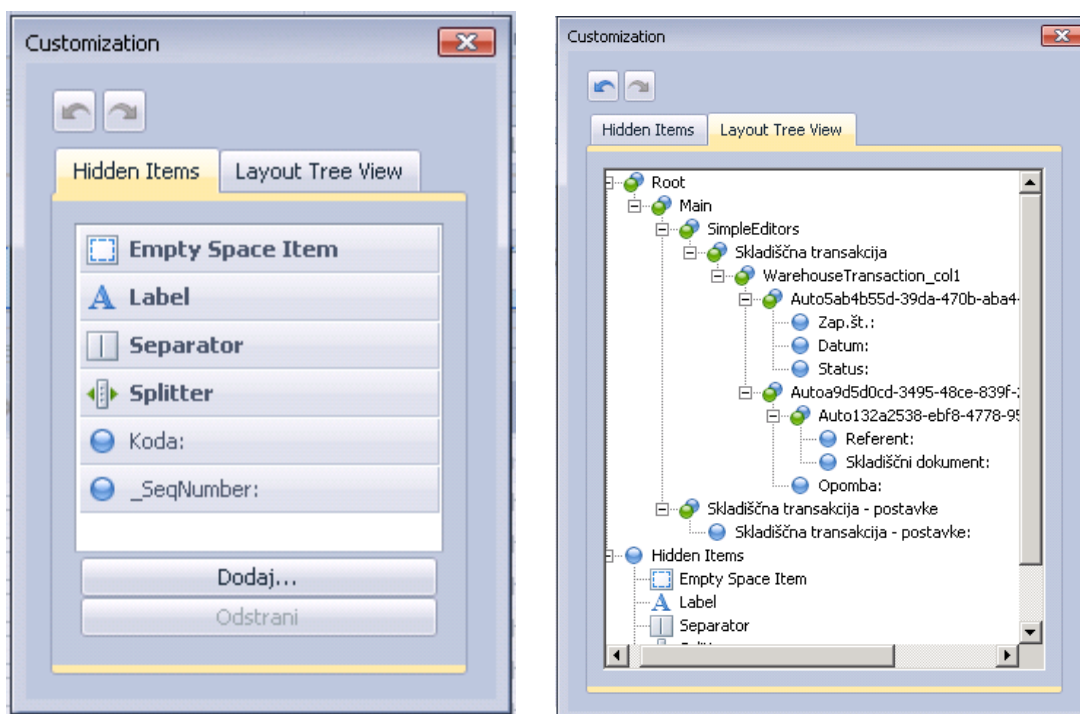

dvema možnostima:

Z miško kliknemo na zavihku »Layout Tree View« izbrano polje in ga premaknemo na željeno mesto. Polja lahko tudi dodajamo ali odstranimo.

Ko zapustimo urejanje je premaknjeno polje na željenem mestu in čaka nas obrazec, ki je v obliki, katero lahko začnemo uporabljati.

Prilagajanje obrazcev ima še druge možnosti o katerih pa na tem mestu ne bomo pisali, ker so opisane v poglavju 1 – instalacija, sistemska parameterizacija in konfiguracija.

Osnovne nastavitve lahko kadarkoli z izbiro možnosti Reset layout. Možnost lahko izberemo s klikom na poljubno prazno mesto glave obrazca.

8. Uporaba poročil

»Poročila« uporabljamo za pregled podatkov na ekranu ali predvsem za izpis podatkov npr. na papir.

Funkcija »Poročila se po navadi nahaja v posameznem modulu Trace Solutions.

Vsa poročila se nahajajo v modulu »Trace Poročila«, kjer se jih dodaja in določa v katerem modulu se nahajajo. Delo z modulom »Poročila« je predstavljeno v ločenih uporabniških navodilih in so namenjena skrbnikom sistema Trace Solutions.

Uporabniku so v posameznem modulu dostopna tista poročila, katerim so bila ob kreiranju poročil v modulu »Poročila« dodeljeni dani moduli. Razpoložljiva poročila posameznega modula so vidna v meniju »Poročila«:

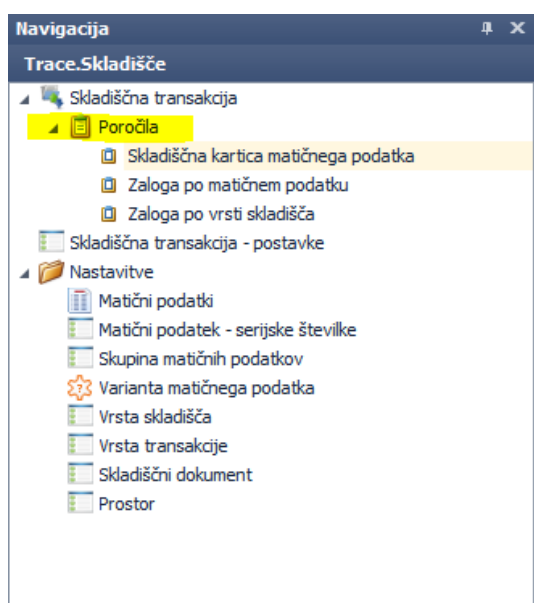

S klikom izberemo željeno poročilo in ga z dvojnim klikom aktiviramo. Pred izpisom poročila dobimo možnost vnosa kriterijev za poročilo.

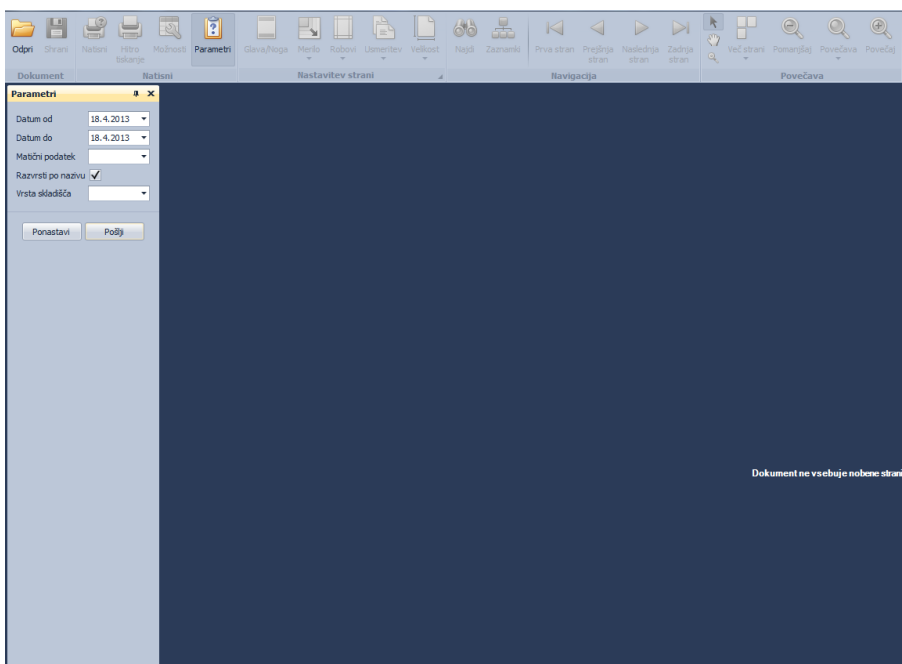

Po vnosu kriterijev izberemo možnost »Pošlji« in na desni strani se izpiše poročilo:

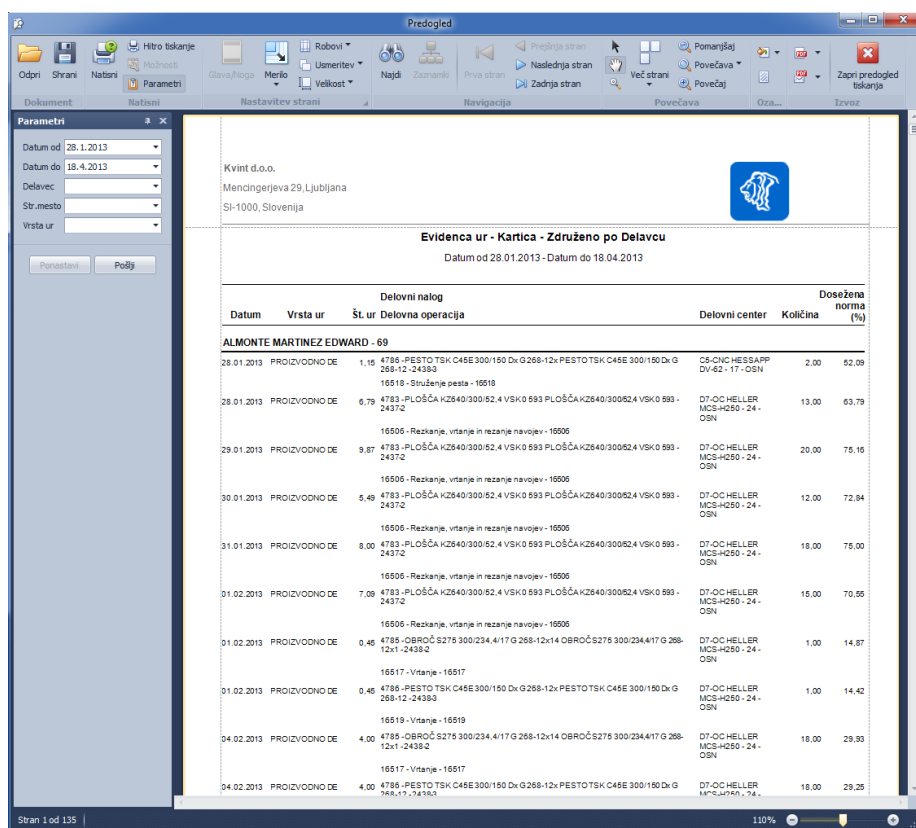

Možnosti, ki jih lahko izvajamo na izdelanem poročila so že predhodno opisana.